

広報



愛します 豊かな自然 海・山・里
つくります すこやかな心とからだ
育てます 助け合う優しい人とまち
伝えます 未来に向けた歴史と文化

令和3年/2021

5月号
NO.197

南えちぜん

特集 出会いを楽しむ。 まちみらいチャレンジ

学生が地域で企画・準備を進めたプランが実現！
今庄駅をスタートし、旧北陸線の鉄道遺産を巡るサイクリング
体験の申込みが、4月4日(日)に始まりました。(p5、p7)

出会いを楽しむ。まちみらいチャレンジ

このまちは楽しい。

人との出会いが原動力になる。

令和2年9月から令和3年2月までの約半年間、公募で集まった県内外の大学生15組18人が、町を舞台にした活動(挑戦)に取り組みました。

まちみらいチャレンジは、新型コロナウイルスの影響で学生が地域での調査研究などに取り組む機会が減る中、南越前町を活動の場として提供することで若い世代の挑戦を応援し、地域の活性化につなげるものです。

活動の特徴は、学生自身が「地域を楽しむこと」、企画提案だけでなく「実際にやってみること」、そして、活動の内容や



町民の方々との交流が増え、その優しさに気づけたことで、南越前町をふるさとと言えることに誇りや喜びを感じるようになりました。私の次の世代を生きていく子どもたちに、町の良さや町で暮らす楽しさを伝えていきたいです。

福井大学1年
今村 美吹さん



南越前町の方々は私のことを「家族の一員」として接して下さり、活動を応援していただきました。大好きな皆さんがいるこのまちでもっとチャレンジしたいので、4月から1年間住むことにしました。1年間、よろしくお願いします。

岐阜大学3年
横井 瑚子さん

思いを「発信・共有すること」です。学生は関心のある分野で企画を考え、町内に滞在したり、リモートで実践しました。

取組みの中で、多くの学生が、「地域の方と話すことで人の温かさや様々な魅力に気づいた」、「初めて訪れた際、町の皆さんがすごく親切に接してくださったことが嬉しく、その後の活動の原動力になった」と振り返ります。地域で出会った皆さんの温かい言葉や行動が、学生一人一人の活動のエネルギーとなり、多彩な活動が展開されました。

小さな変化の積み重ねが、ワクワクするまち、出会いから活力の花ひらくまちにつながっていきます。



活動を通して南越前町の魅力を発見でき、多くの人々に伝え、町がより元気になれるようなお手伝いがしたいと思いました。若者が力を合わせ、地元を盛り上げる活動が増えていくといいなと思います。

福井県立大学3年
梶岡 愛由さん



外から訪れた私にとっては、南越前町での日常が、とても温かい方々に囲まれ、豊かな暮らしを感じられる場でした。南越前町の事業に関われたことを誇りに思います。これからも家族や友人と一緒に遊びに行かせてください。

名古屋大学3年
澁谷 美紀さん



野菜のお菓子の販売イベントにお越しいただいた皆さんありがとうございました！これからも大好きな南越前町の美味しい野菜、いきいきと暮らすまちの人の魅力を発信していきます。イベントの際には、ぜひ遊びに来てください。

福井大学4年
澁谷 桃佳さん

(※学生の学年は、令和2年度の参加時のものです。)



01 福井大学1年 今村 美吹さん

Let's Enjoy Minamiechizen Town!!

小中学生が地域を知り、地域で楽しむきっかけを作るため、「南越前町トランプ」、「カフェ紹介冊子」を作成。また、大人から子どもまで交流しながら気軽に楽しめる、バドミントンなどの自主スポーツサークルを取材。活動について、南条中学校で発表し、中学生に地域を楽しむヒントを伝えました。

地域の方の声

- 小中学生に、ふるさとの良さを伝えていくことも大切だと思いました。
- 小中学生を対象に、色々なものを手作りしていると、ところに温かみを感じました。



02 岐阜大学3年 横井 瑚子さん

人生図鑑

2か月間、住み込みで今庄つるし柿を作るアルバイトをしながら、日常生活の中で関わった方の「その人らしさ」をブログで紹介。地域の方から教わった文化や考え方、自分自身が素敵だと感じたことも掲載。併せて、今庄つるし柿の作り方や面白さについて、率直な感想と共に発信しました。

地域の方の声

- 町内の方との素敵な関係を作られた結果の内容だと感じました。人生図鑑の更新を楽しみにしています。
- 活動を通して家族の一員のように感じられたことが嬉しいです。



03 名古屋大学3年 濫谷 美紀さん

南越前町でできる体験をPR!

花はすの収穫や日本酒造りなど、体験をしながら地域の方と交流し、写真と共に体験内容や感じたことを記事にしてSNSや動画で公開。手に取って見られるよう、特におすすめの体験をまとめたパンフレット「南越前町っておもしろい！」を作成し、今庄駅など町内に設置してPRしました。



南越前町っておもしろい!

— 地域にふれる、地域体験型旅行のすすめ —



地域の方の声

- 自分が体験することにより町の魅力を伝えているところが良かったと思います。
- 今後も南越前町の和をさらに広げていただきたいです。

04 福井大学4年 渋谷 桃佳さん
南えちぜん Vege Project

町産野菜を使ったつるし柿のパウンドケーキやクッキーなどのお菓子を、町内3つのイベントで提供し、約100人と交流。町産野菜の簡単レシピ17品を考案、若者向けにSNSで発信し、約2万人が閲覧。町内事業者の協力を得て、気軽に郷土料理が作れる「茶飯食材セット」を企画・販売しました。



地域の方の声

- イベントなどを行い、町内外の人へ販売や発信しているところに感心しました。
- イベントで、クッキーとシフォンケーキを買いました。とても美味しかったです。応援しています！

05 明治大学3年 徳永 喜信さん、西村 拓真さん

日本遺産満喫サイクリング体験プラン

自転車で町内各所を巡り、出会った方々へのインタビューや交流を通して、旧北陸線トンネル群や今庄宿をサイクリングで巡るプランを考案。今庄駅と杉津PAで硬券に穴をあけ、記念として持ち帰る仕組みも検討。サイクリングマップや今庄宿で使えるお買物券作りなど、商品化に向けた準備に取り組みました。



地域の方の声

- どんな世代でも楽しめそうなツアーで非常に良い！若者の皆さんだからこそその視点が伝わってきます。
- 全国からサイクリングファンや鉄道ファンが来けるといいなと思います。今後は楽しみです。

06 名古屋大学2年 庵下 恵理さん
「そば」の魅力の深掘り・発信

町内外の方々の協力を得ながら、「そばがき」や「そば打ち」をオンラインで体験できるイベントを開催。町内のそば店11か所を訪れ、そばを食べ比べたり、話を聞いたりしたことをまとめ、特徴や魅力をブログなどで紹介。町産そば粉を使った天ぷらやガレットなど、料理10品のレシピも発信しました。



地域の方の声

- オンラインイベントの参加者を募るのは大変だったと思います。
- そばについて自分なりに魅力を伝えることができていると思います！

10 福井県立大学3年 梶岡 愛由 さん

南越前町のガイドブック@Instagram

若い世代をターゲットにした町の観光情報を66本投稿。フォロワーは、目標の1,000人超えを達成。



07 福井県立大学1年 澤崎 みの莉 さん

クイズで知る南越前町

クイズ形式で町の建物、店舗などをSNSで紹介。日々の景色が伝わるよう、日野山の写真も毎日投稿。



11 大阪工業大学3年 貢 駿登 さん、櫻本 聖成 さん

体験型ゲストハウス開業に向けた検討

今庄宿の空き家を活用し、伝統工芸と連携したゲストハウスのデザインや運営方法の案を作成。

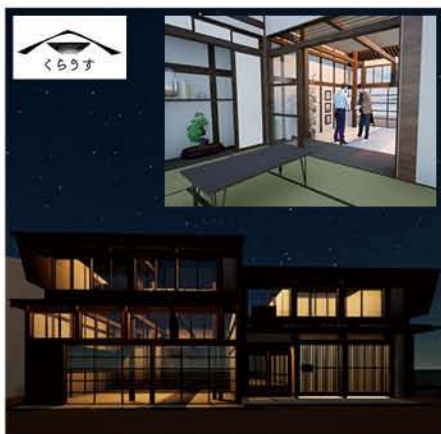

08 福井大学3年 片山 侑也 さん

観光アプリ開発

町内でフィールドワークをしながら、観光情報を収集。魅力ある観光情報をまとめたアプリを制作。

アプリの説明(トップ画面)

- 【最初の画面】
 - ・トップ写真は3枚でスライドする
 - ・青色のボタンを押すと画面が切り替わる
- 【ジャンル】
 - ・4つに区分(カフェ、食事、観光地、体験)



12 福井県立大学大学院1年 沢崎 雄登 さん
福井県立大学4年 児玉 紗奈 さん

南越前町の食と暮らしの発信

ふるさと納税返礼品を中心に、町の特産品をSNSで発信。県のアナテナショップで、つるし柿のサンプル配布も実施。



09 京都大学3年 菊川 翔太 さん

歴史から町の魅力を伝える

町の歴史の魅力を伝えるパンフレットを作成し、オンラインイベントで発表。プロブは1万回以上の閲覧。



参加学生の声

- 町民の方のおかげで、最後まで楽しく活動することができました。ありがとうございました。(庵下)
- 住んでいても気が付かないこと、知らないことはたくさんあるなと思いました。(澤崎)
- 町内にはまだまだ沢山の魅力や個性が眠っていると感じます。(廣木)
- 再び南越前町を訪れ、様々な体験をし、人とのつながりを大切にしたいです。(田里)

13 東京大学4年 廣木 颯太郎 さん

防災と地域との関係を知る

アカタン砂防堰堤群の見学、自主防災組織へのヒアリングを実施。

アカタン砂防堰堤群の見学から分かったこと

- ・当時としては、堰堤群の建設は非常に大がかりなもの。
- ・住民も子供から大人まで大勢参加。
- ・防災への関心が高かった。

Q. なぜ関心が高かったのか？
A. 災害は身近な存在。その有無で自分達の生活が左右されるから。



旧北陸線トンネル群をサイクリングで楽しもう!



日本遺産満喫サイクリング体験

プランが実現!

料金 1,000円 (レンタサイクル代、お買物券付き)
実施期間 4月～11月頃
午前9時～午後4時
流れ 今庄駅→旧北陸線トンネル群→杉津PA(折り返し)→今庄駅

申込み 今庄観光協会 ☎0778-45-0074

14 高知大学3年 吉原 詩織 さん

学生版ワーケーションの実践と発信

地域のお手伝いをしながら、オンラインで大学の授業に参加し、2週間滞在。地域を周遊する冊子も制作。



15 滋賀大学3年 田里 優加子 さん

暮らしの魅力をデータ分析

生活満足度に関する先行研究

一住みやすいまちの姿—16指標のうち、「地域やまちの環境に對する満足度」と40項目の生活指標の満足度の関係を多項ロジストモデルで分析。有意に相関した16指標を掲載。
・住宅環境や交通環境等が有意。
・子育てや医療、「居」空間へのアクセシビリティも有意。
・地域社会のつながりが今後注目すべき新たな指標となる。

指標	満足度	相関
1	1	+
2	1	+
3	1	+
4	1	+
5	1	+
6	1	+
7	1	+
8	1	+
9	1	+
10	1	+
11	1	+
12	1	+
13	1	+
14	1	+
15	1	+
16	1	+

移住に関する先行研究の調査と、町への滞在で暮らしの魅力を探究。



活動を終えて「今までは何も思わなかったことに目を向けるようになり、普段の暮らしが楽しくなった」、「地域にもっと関わりたい」など、学生の地域の捉え方に変化が生まれました。多くの学生は活動を継続したり、今後も様々な形で地域を楽しむ予定です。地域を楽しむ一歩が、また次の一歩へとつながっていきます。

学生の活動に、沢山のご支援・ご協力をいただき、誠にありがとうございました。引き続き温かいご支援・ご協力をお願いします。

問合せ 観光まちづくり課

☎0778-4718013

越前海岸の水仙畑

糠の文化的景観が国の重要文化的景観に選定！

令和3年3月26日、南越前町糠を対象区域とする「越前海岸の水仙畑糠の文化的景観」が、「越前海岸の水仙畑下岬の文化的景観」（福井市）、「越前海岸の水仙畑上岬の文化的景観」（越前町）とともに福井県内では初となる重要文化的景観に選定されました。花の栽培地の文化的景観としては全国初の選定となります。

文化的景観とは

日本の多様な気候風土の中で、人々は、地域の自然と関わりながらなりわいを立て、生活を営み、長い年月をかけてその土地ならではの特徴的な景観を築き上げてきました。このような歴史と風土が根ざした暮らしの景観は、日本の文化を理解する上でとても大切ですが、身近であるがゆえに、その良さに気付かれることなく失われつつあります。

文化財保護法では、こうした景観を受け継ぐ土地を「文化的景観」とし、文化財の一つに位置付けています。また、文化的景観の中でも、地域の特徴を示す代表的なものや、ほかに例を見ない独特なものとして国から選定されたものが「重要文化的景観」です。

越前海岸の水仙畑

越前海岸は日本水仙の三大群生地の一つとして知られ、栽培面積も70ヘクタールを超え全国一位を誇ります。寒風に耐えながらこの地で育つ水仙は、芯が強く、花は良く引き締まって長持ちし、香りも豊かです。特にお正月を彩る花として人気を博し、「越前水仙」のブランド名で全国に出荷されています。

越前水仙は、越前海岸特有の急峻な斜面地で栽培されており、厳冬の日本海を背景に凜として咲く姿は、福井の冬の風物詩の一つとなっています。またその景観は、越前海岸の豊かな歴史・風土に根ざした人々の暮らしと密接に結びつきながら築き上げられてきた、福井を代表する文化的景観です。

今回は福井市（下岬地区）、越前町（上岬地区）、南越前町（糠地区）の3地域が、県内初となる重要文化的景観に選定されました。全国ではこれまでに65件が選定されており、今回の選定で70件になります。



重要文化的景観の選定地



下岬地区（福井市居倉町）



上岬地区（越前町梨子ヶ平）



糠地区（南越前町糠）

糠の文化的景観

糠地区は、越前海岸の南部に位置します。海岸線に沿う断層を境に隆起した直線的な断層崖の斜面地に広がる水仙畑が特徴です。山林が大部分を占め畑が少ないことから、漁業や林業、養蚕などのほか海が荒れる冬の時期には杜氏(とうじ)の出稼ぎに出るなど、いくつものなりわいを合わせながら生活が営まれてきました。水仙栽培は、冬の副業の一つと

して自生していた水仙を摘花・販売したことに始まり、戦後になってほかの副業が衰退していく中、斜面の畑や棚田に栽培地を広げていき、地域の特産品として発展していきました。

そうした水仙畑とともに、集落内に残る社寺や杜氏の碑、滝などを糠地区における人々の暮らしと歴史を理解する上で重要なものとして、保護の対象としています。

問合せ 教育委員会事務局

☎ 0778-4718005

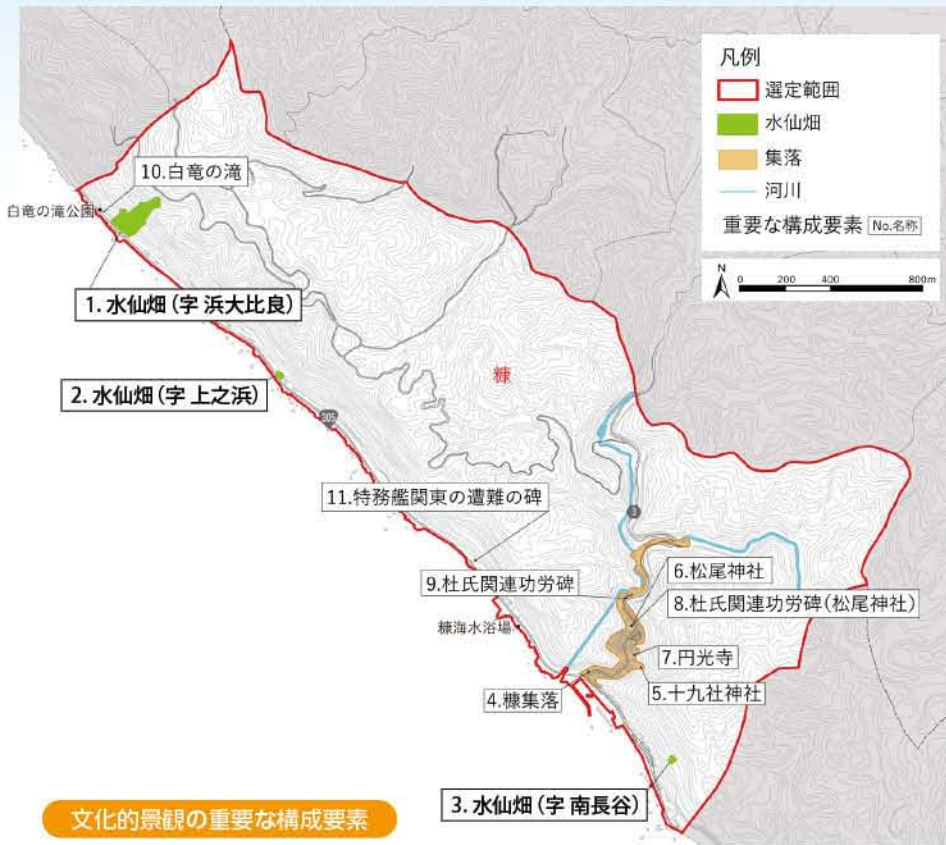

文化的景観の重要な構成要素



糠集落



水仙畑(字 南長谷)



円光寺



松尾神社



十九社神社



特務艦関東の遭難の碑



白竜の滝



杜氏関連功勞碑

65歳以上の方の新型コロナウイルスワクチン接種が始まります

【接種券】 令和3年4月中旬に、65歳以上の方にお届けしています。

※新型コロナウイルスのワクチンは徐々に供給されるため、国の定める優先順位に従って接種を行います。
高齢者以外の方には、今後、国の方針に従い接種券を発送しますので、今しばらくお待ちください。

【接種時期】

- (1) 高齢者施設等に入所している方 令和3年4月12日から順次開始しています。
- (2) **(1) 以外の高齢者の方 令和3年5月10日から順次開始します。**

※ワクチン流通の都合で、日程変更や予約が出来にくい場合も想定されますがご了承ください。

※6月中には、全ての高齢者の方が接種できる量のワクチンが供給される見通しです。

【接種場所】 ※原則、南越前町内の医療機関や集団接種会場で受けてください。

※予約が必要です。

※医療機関や施設に入院・入所中の方や基礎疾患がある方等は、南越前町以外（住所地以外）でも受けることが出来ます。かかりつけ医や施設にご相談ください。

⑤ 町外の場合、接種開始時期や予約方法等が異なる場合があります。

◆町内の医療機関

医療機関名	住所	電話番号	予約方法
ありが医院	湯尾 30-19-1	0778-45-2950	※ 受診の時または電話 にて、ご予約ください。 ※ お願い 接種希望の医療機関に初めて受診される方は、出来る限り、来院での予約をお願いします。 予約来院時は氏名・生年月日・住所等がわかるもの（接種券や保険証等）をご持参ください。
今庄診療所	今庄 84-24-1	0778-45-0030	
加藤医院	東大道 25-27	0778-47-3233	
河野診療所	甲楽城 7-31-1	0778-48-2610	
花岡医院	西大道 18-22	0778-47-2236	
山本内科医院	東大道 32-1	0778-47-3070	

◆町内の集団接種会場

※集団接種の日時・場所・予約方法については、接種券に同封の案内をご確認ください。

★接種前のチェックリスト✓

- かかりつけ医に、接種を受けてよいか相談しましたか？（かかりつけ医以外で接種の場合）
- 予診票の太枠内を記入してありますか？
- 接種券・本人確認書類・お薬手帳や飲んでいる薬の説明書は、準備しましたか？
- 肩を出しやすい服装ですか？

■問合せ 保健福祉課 ☎ 0778-47-8007

早期療育支援金支給のご案内

障害のある6歳未満の児童を送迎する保護者に対して、児童の発育期の適時に、障害の軽減や機能向上を目的とし、町外の施設や病院に通所・通院する場合に、支援金を支給します。

【対象児】 南越前町に居住する心身に障害を有する6歳未満の児童

*手帳の有無は問いません。*満6歳に達した日の属する年度までが対象です。

【支給額】 越前市内に通所又は通院する場合 1回当たり 500円

越前市以外に通所又は通院する場合 1回当たり 1,000円

【申請月】 7月・10月・1月・4月が申請月です。申請月の前3か月分について申請いただくと、その翌月に支援金を支給します。

【申請方法】 早期療育支援金支給申請書兼請求書、通所・通院証明書を持参の上、保健福祉課に申請してください。

*詳細は町ホームページをご覧ください。保健福祉課までお問合せください。

■問合せ 保健福祉課 ☎ 0778-47-8007

道の駅「南えちぜん山海里」のロゴマークが決定しました!



道の駅

南えちぜん山海里

minamiechizen sankairi

デザインコンセプト

南越前町の恵まれた自然「山海里」をモチーフに直線を活用し、シンプルかつシンボリックに表現。本施設の建物デザインコンセプト「時を越えて未来につなぐ」をテーマに、今を感じるシャープな直線と昔を感じるレトロ文字のテイストを融合させ、公園を利用する子育て世代にも愛され、かつシンプルで洗練された建物にマッチするデザインとしました。

使用用途

施設内をはじめ、商品パッケージやスタッフのユニフォームなど各種 PR に活用することで、イメージの向上や施設全体の一体感の醸成を図ります。

また、別のカラーやバリエーションもあり、使用目的や用途に応じて使い分けができます。

使用方法

使用に際しては、許可が必要となります。お気軽にお問合せください。

■ 問合せ 建設整備課 ☎ 0778-47-8003

2021年秋

道の駅「南えちぜん山海里」 オープニングスタッフ募集



道の駅「南えちぜん山海里」が2021年秋にオープンします。ただいま、オープンキッチン6店舗のフードホール、地元農産物等やお土産を販売する物販エリアの運営責任者を募集。ゼロから作り上げるやりがいを求める方。地域と一緒に盛り上げる方。ぜひご応募ください。



社員
募集

【一次募集人員】

社員2名

パート・アルバイト40名(7月ごろ募集予定)

【応募締切】

5月14日(金) ※詳しくはお問合せください。

■ お問合せ先

株式会社レストラン南条(指定管理者予定)

道の駅担当スタッフ募集係

TEL 0778-47-3596

商品管理
販売管理
運営管理

▲こちらは有料広告欄です。

聖火リレーに伴う交通規制について



5月29日(土) 15:20頃～17:00頃

聖火リレーの進行状況により、最大1時間程度規制時間が延びる可能性があります。
当日は走行ルート及び周辺道路の混雑が予想されますので、ご理解とご協力をお願いいたします。
※聖火リレーにともない、ウォーターランド南条は、5月29日(土)は臨時休業となりますので、ご了承ください。

- 長時間にわたり車両の通行が禁止されます。
- ルートに面した駐車場等への入出庫ができません。
- 郵便物や宅配便などが遅れて届くことが予想されます。
- ルートや周辺地域でのドローン等の飛行は禁止です。
- 沿道での応援は、必ずマスクを着用し、密集を避けてください。
- 警備員、係員等から指示があった場合には、従ってください。
- NHKのライブ中継での応援もご検討ください。

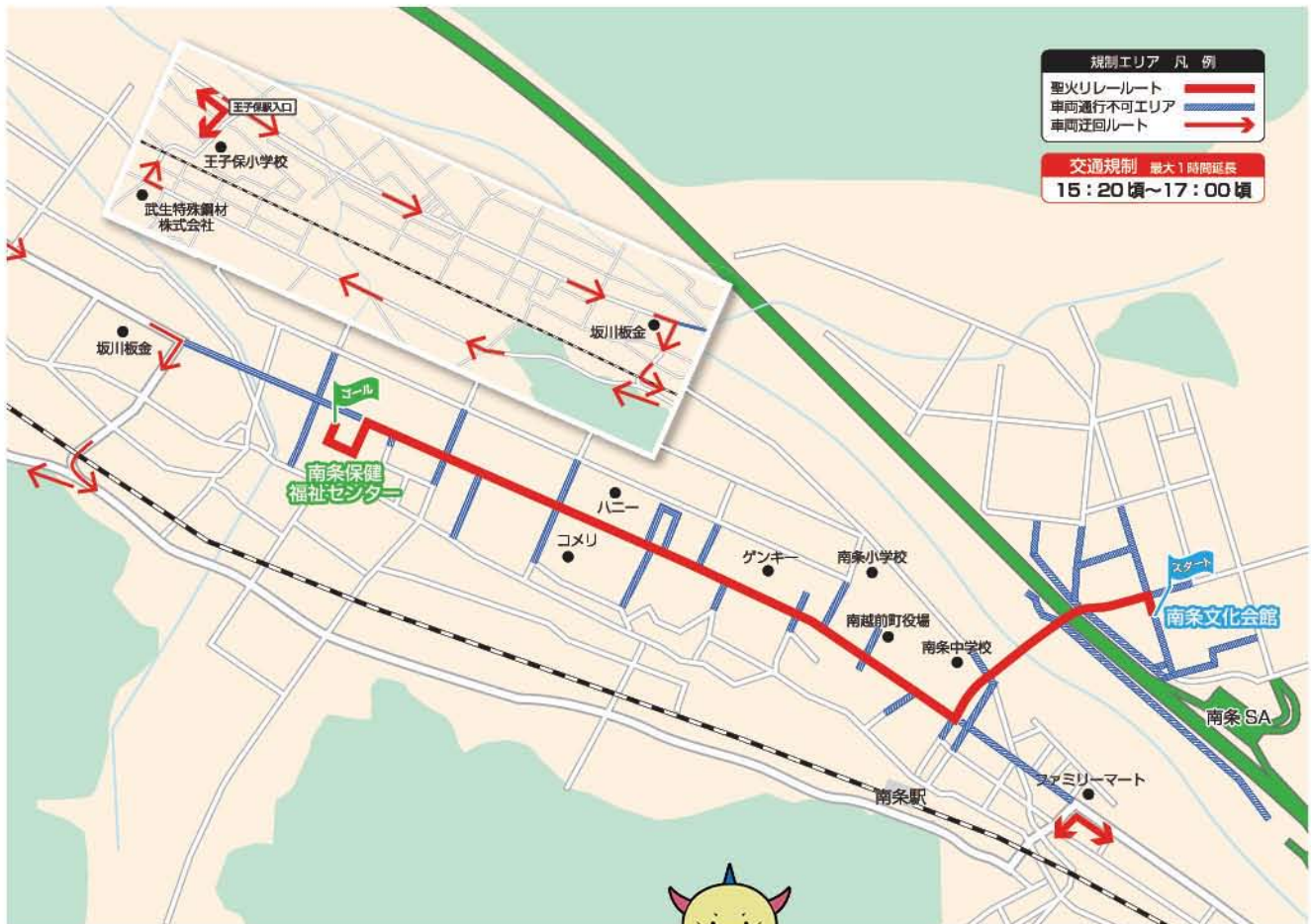

規制エリア 凡 例	
聖火リレールート	—
車両通行不可エリア	—
車両迂回ルート	→

交通規制 最大1時間延長
15:20頃～17:00頃

問合せ 教育委員会事務局 ☎ 0778-47-8005



第17回南越前町花はす早朝マラソン 大会の中止について

7月4日(日)に開催を予定していました「第17回南越前町花はす早朝マラソン大会」につきまして、ランナーやボランティアの皆さまの接触・密集の機会が多く、安心して大会に参加いただくことが困難であるとの結論に至り、『**中止**』することに決定しました。大会を心待ちにされていた皆さまには、大変申し訳ございませんが、新型コロナウイルス感染症の脅威が去ったのちに、改めて安心して参加いただけるような大会を開催したいと考えていますので、ご理解とご協力をお願いします。

■問合せ 教育委員会事務局

☎0778-47-8005

第34回今庄そばまつり 開催延期について

5月23日(日)に開催を検討していました「第34回今庄そばまつり」につきまして、日本国内における新型コロナウイルス感染症の状況やワクチン接種などの社会情勢を考慮した結果、開催を『**延期**』することに決定しました。延期イベントの開催時期や内容等の詳細につきましては、感染状況等を鑑み、改めて検討させていただきますので、ご理解とご協力をお願いします。

■問合せ 観光まちづくり課

☎0778-47-8002

消防車両などがお披露目されました

3月22日(月)に南越消防組合は、令和2年度に更新した消防ポンプ車や消防団車庫などを披露しました。最新式の消防ポンプや資機材などを装備し、消火活動をはじめ各種災害への対応力が強化されました。

◀消防車両▶

- CD-1型消防ポンプ自動車(南条東分団)
- 全自動消防ポンプ積載車(湯尾・宅良分団)
- 指令車(南消防署)

◀消防団車庫▶

- 消防団車庫兼団員詰所(増築)(南条東分団)
- 消防団車庫兼団員詰所(新築)(湯尾・宅良分団)



自転車の安全運転意識向上

<自転車に乗る時のルール>

自転車は、「車両」の仲間、道路交通法が適用されるだけでなく、違反には罰則も設けられています。また、令和2年中、福井県では、自転車事故で5人の方が亡くなり、94人がけがをしています。自転車に乗るときは、以下のルールを守り、常に道路の安全を確認するようにしましょう。

- 自転車は車道が原則、歩道は例外のみ通行可
- 車道は左側を通行
- 並進の禁止
- 一時停止義務
- 夜間のライト点灯
- 二人乗りの禁止
- ながらスマホの禁止

■問合せ 福井県越前警察署、南条・今庄・湯尾・河野駐在所 Tel 0778-24-0110



激励会

第30回全国高等学校剣道選抜大会

3月26日(金)から愛知県において無観客で開催された第30回全国高等学校剣道選抜大会に出場する、敦賀高校2年の木村真理子さん(古木)の激励会が、3月18日(木)に町長室で行われました。木村さんは小学3年生で剣道を始めてから、数々の大会で結果を残しており、将来は剣道の指導者などにも興味を持っていると話しました。岩倉町長は「福井県、南越前町を代表して、優勝を目指してがんばってください」と激励しました。(※学年は激励会時のもの)



まちの話題 山 海 里



春季火災予防運動

消防訓練 3月21日



令和3年春季火災予防運動にあわせ、糠区「十九社神社」付近一帯において消防訓練を実施しました。訓練は神社境内にてどんど焼き中、神社や山林へ延焼したとの想定で行われ、糠区民および糠区自警消防隊による初期消火活動の後、消防署員や消防団員らの消火活動が行われ、防火意識の高揚が図られました。

宅良地区の魅力を伝えたい！

たくら canvas Jr. 「Canvas マップ」完成 3月27日



昨年秋から活動中の高校生グループ「たくら canvas Jr.」が、宅良地区の魅力を詰め込んだ「Canvas マップ」を完成させました。地域の過疎化が問題となる中で若い人にも地域に興味を持ってほしいという思いで作成を始めたそうで、完成したマップは旧宅良保育所に設置され、訪れた方が随時情報を追加できます。

登下校中の安全を守る

交通安全啓蒙品贈呈式 3月26日



小中学生に活用してほしいと、越前交通安全協会南越前町支部田中敏英支部長から上田教育長に交通安全啓蒙品が贈呈されました。町内小中学校において、4月に入学した小学1年生にはLEDライト&ホイッスル&反射ストラップホルダーが、中学1年生には蛍光反射たすきが配布されました。

子どもたちの安全安心のために

防犯用ブザーセット贈呈 3月30日



福井エフエム放送(株)堀謙代表取締役社長が役場を訪れ、防犯ブザーセット90個を寄贈し、岩倉町長に目録を手渡しました。防犯ブザーは、地域安全活動賛同企業の協賛により18年にわたり県内の小学新1年生全員にプレゼントされており、岩倉町長は長年の取組みに対し謝辞を述べました。

行政相談委員を委嘱（任期：令和3年4月1日～2年間）

行政相談委員は、行政相談委員法に基づき総務大臣から委嘱された民間の有識者です。

令和3年4月1日付で、次の方々が行政相談委員に再委嘱されました。

- 南条地区 井上 英之 さん（金 粕）
- 今庄地区 尾崎 政代 さん（新北府）
- 河野地区 上島 信敬 さん（大 良）

行政相談委員は、定期的に行政相談を開催しています。相談日の日程は、町広報紙・ホームページ・自主放送番組の文字放送に掲載しておりますので、ご確認ください。

相談は無料で秘密は遵守されます。お気軽にご相談ください。

■問合せ 観光まちづくり課 ☎0778-47-8013

無 料 相 談

相談名	日時等	場 所	申込み・問合せ
結婚相談	5月9日(日)、19日(水) 13:00～15:00	南条保健福祉センター	当日の相談電話 ☎0778-47-3767
	5月2日(日)、20日(木) 13:00～15:00	今庄住民センター	当日の相談電話 ☎0778-45-1111
	5月6日(木)、20日(木) 13:00～15:00	河野住民センター	当日の相談電話 ☎0778-48-2111
法律相談 (要予約)	5月11日(火) 13:00～16:00 相談員 澤本 亘 弁護士	南条保健福祉センター	社会福祉協議会南条本所 ☎0778-47-3767
行政相談	5月15日(土) 9:00～11:00 相談委員 井上 英之 さん(金粕)	南条保健福祉センター	観光まちづくり課 ☎0778-47-8013

講 座

■申込み・問合せ 教育委員会事務局 ☎0778-47-8005 FAX 0778-47-7010

講座名	日時等	場 所
たのしい 園芸講座	5月26日(水) 13:30～15:00 テーマ 春夏野菜の肥培管理 講 師 福井県地域農業支援員 大門 優 氏	南条文化会館
手話講座	5月13日(木)、27日(木) 19:30～21:00 講 師 越前市手話通訳指導員 福島 幸一 氏	南条地区公民館
生涯学習講座	5月27日(木) 13:30～ テーマ 人生を豊かにするライフプラン ～遺言について～ 講 師 相続診断士 蒲 幸恵 氏	南条文化会館



お知らせ

問い合わせは直通電話で
役場への電話(☎と記載)は、N.T.T電話もケーブル電話も同じ番号で担当の課に直通つながります。N.T.T電話のみは、TELと記載してあります。

暮らし

全国瞬時警報システム(J-Alert) 全国一斉情報伝達訓練

南越前町全域において、国からの情報を受けて、自動的に各家庭の音声告知放送端末や、南えちぜんチャンネル、屋外拡声器で音声放送や文字放送が流れます。

訓練日時 5月19日(水)午前11時00分

問合せ

総務課防災安全室

TEL 0778-47-8016

コンビニ交付の停止について

システムのメンテナンス作業のため、次の期間コンビニ交付サービスを停止します。

停止期間 令和3年5月1日(土)～

令和3年5月5日(水)終日

問合せ

町民税務課

TEL 0778-47-8015

マイナンバーカード の休日窓口(要予約)

マイナンバーカード受取・更新のための休日窓口を開設します(要予約)。そのほかの業務に関する窓口は開設しておりませんので、ご注意ください。

開設日時 5月22日(土)

午前9時～午後5時

開設場所 町民税務課

(南越前町役場本館1階)

予約方法

5月20日(木)までに、電話または窓口で予約してください。

予約・問合せ

町民税務課

TEL 0778-47-8015

シルバー人材センター短信

会員の親睦を深めるスティックリング大会を開催しました

感染対策を行って、久しぶりに会員の皆さんが集まり、和気あいあい

と楽しい時間を過ごしました。

と楽しい時間を過ごしました。

人生100年。生涯現役を目指して！

シルバー人材センターでは、約250名の会員が、仕事を通じ「仲よく」「楽しく」「元気よく」「活躍しています。あなたの豊富な経験・知識を活かしてみませんか？

お気軽にシルバー人材センターにお問合せください。

問合せ

南越前町シルバー人材センター

TEL 0778-47-13210

<http://webc.sic.ne.jp/minamiechizen/>

募集

町営住宅入居者

〔公営住宅〕 入居者資格

- ・住宅に困窮している低所得者
- ・税金および公共料金の滞納がない方

募集期間あり

●関ヶ鼻公営住宅(1戸)

102号室(3DK)

住所 南越前町関ヶ鼻10-18-12

家賃 17,100円～25,500円

●ニュー今庄ハイツ2号棟(1戸)

101号室(2LDK)

住所 南越前町今庄13-11-1

家賃 19,000円～28,300円

※今月から入居可能となった住宅のため募集期間内にご応募お願いします。

※募集期間

4月23日(金)～5月6日(木)

午前8時30分～午後5時15分

※入居条件・応募方法など、詳細については建設整備課までお問合せください。

【随時募集】

●大鶴目住宅1号棟(1戸)

302号室(3DK)

住所 南越前町今庄89-4

家賃 14,200円～21,100円

●大鶴目住宅2号棟(1戸)

302号室(3DK)

住所 南越前町今庄89-5

家賃 15,000円～22,400円

【特定公共賃貸住宅】 入居者資格

- ・住宅に困窮している中堅所得者
- ・税金および公共料金の滞納がない方

●ニュー今庄ハイツ1号棟(2戸)

203,204号室(3DK)

住所 南越前町今庄13-11-1

家賃 30,000円

※いつでも入居募集していますので、入居条件・応募方法など詳細については、お問合せください。

問合せ

建設整備課

TEL 0778-47-8003

住みやすい
町に向けた

住宅政策情報



町では、町内への移住・定住を促進するとともに、若い世代が魅力的な住宅を確保できる環境を提供するため、住宅の新築、中古住宅の購入や住宅のリフォームに対し必要な経費の一部を補助しています。

	事業名	補助条件および補助限度額
① 新築住宅への補助事業	若い世代の定住に向けた住宅取得促進事業	町分譲宅地に新築住宅を建設する方 申請者が40歳未満の方（町分譲地売買価格の1/5） 申請者が30歳未満の方（町分譲地売買価格の2/5）
	多世帯近居住宅支援事業（新築）	新たに直系親族と同居する方（ただし、直系卑属の単独世帯は除く） 同一小学校区域またはおおむね徒歩5分圏内 補助限度額50万円（対象経費の10/10） ※県内の建設業者で施工の場合
	定住に向けた住宅新築促進事業	町内に新築住宅を建設し、居住する方 申請者世帯全ての所得が、児童手当所得制限限度額を超えない世帯 補助限度額50万円（対象経費の1/10）
	南越前町住宅政策ふるさと企業活性化奨励事業	町内に町内建設業者により新築住宅を建設し、居住する方 町の住宅関係補助制度に採択（新築住宅）されていること 申請者世帯全ての所得が、児童手当所得制限限度額を超えない世帯 補助限度額30万円（定額） ※町内の建設業者で施工の場合
② 中古住宅への補助事業	空き家住まい支援事業（購入）	空き家情報バンクに登録されている住宅の購入 町外から移住された方または町内に移住して2年以内の方 18歳未満の子どもと同居する世帯 結婚5年以内の新婚世帯 多世帯近居をする者 空き家バンク登録物件…補助限度額60万円（対象経費の1/3） 空き家バンク未登録物件…補助限度額40万円（対象経費の1/3）
	多世帯同居リフォーム支援事業	新たに同居世帯数が1以上増加する方 間取りの変更、バリアフリー、手すりの設置、段差解消などの増改築、改装等 補助限度額90万円（対象経費の1/2） ※町内に本店、営業所を有する業者で施工の場合
③ リフォーム住宅への補助事業	空き家住まい支援事業（リフォーム）	空き家情報バンクに登録されている住宅のリフォーム 町外から移住された方または町内に移住して2年以内の方 18歳未満の子どもと同居する世帯 結婚5年以内の新婚世帯 多世帯近居をする者 空き家を賃貸する空き家所有者 空き家バンク登録物件…補助限度額60万円（対象経費の1/3） 空き家バンク未登録物件…補助限度額40万円（対象経費の1/3）
	空き家家財処分支援事業	空き家情報バンクに登録または南越前町空き家情報に掲載されている空き家家財の運搬・処分に要する経費 空き家の所有者または空き家を賃貸借する方（所有者と利用者が2親等以内でないこと） 補助限度額5万円（対象経費の1/2）
④ 空き家活用への補助事業	空き家適正管理促進事業	町内に存する空き家の適正な管理を行うために要する経費 空き家の外観調査、内部換気（2か月に1回以上）など 補助限度額3万円（対象経費の1/2）
	木造住宅耐震診断等促進事業	昭和56年5月以前に着工された在来軸組構法または枠組壁工法による一戸建て住宅の診断士の派遣に要する費用補助 自己負担額1万円
⑤ 耐震診断・改修への補助事業	木造住宅耐震改修促進事業補助金	耐震診断を行い、診断評点が1.0未満の木造住宅の耐震改修工事に要する費用補助 【全体改修】補助限度額120万円（工事費の80/100以内） 【部分改修】補助限度額30万円（工事費の80/100以内）
	吹付アスベスト調査事業	町内に存する民間建築物の吹き付けアスベスト調査費用 補助限度額25万円/棟（調査費用から消費税を差し引いた額）
⑥ その他補助事業		

申込み・問合せ 建設整備課 ☎0778-47-8003

ご不明な点がございましたら、お気軽にお電話ください。

※補助事業は予算の範囲内または、募集件数に達し次第打ち切らせていただくことがありますのでお早めにご相談ください。

国民健康保険税額を算定する税率が変わります！

【主な改正点】

今回の改正で資産割を廃止する方向でしたが、今般のコロナウイルス感染症拡大の影響に伴う所得の減少、及び現時点ではコロナ禍の終息が見通せないことから、被保険者への影響を少なくするとともに、資産割廃止による国民健康保険税負担の急激な変化を回避するため、資産割廃止ではなく現行の半分としました。

【税率変更】

区 分		新税率	増 減
医 療 分	所得割	5.45%	0.35%
	資産割	6.00%	△ 6.00%
	均等割	24,000 円	500 円
	平等割	17,000 円	—
後期高齢者 支 援 金 分	所得割	2.50%	—
	資産割	0.65%	△ 0.65%
	均等割	10,000 円	—
	平等割	7,000 円	—
介 護 分	所得割	2.10%	—
	資産割	1.80%	△ 1.80%
	均等割	11,000 円	500 円
	平等割	5,000 円	—

※国民健康保険税の納税通知書の発送は7月中旬になります。

新型コロナウイルス感染症の影響により、 次の要件を満たす方は、国民健康保険税が減免になります

【減免の対象となる保険税】

令和3年4月1日から令和4年3月31日までの間に普通徴収の納期限（特別徴収の場合にあっては、特別徴収対象年金給付の支払日。）が定められている国民健康保険税に適用する。

【国民健康保険税の減免の対象となる方】

①新型コロナウイルス感染症により、主たる生計維持者が死亡し又は重篤な傷病を負った世帯の方
→ 国民健康保険税を全額免除

②新型コロナウイルス感染症の影響により、主たる生計維持者の収入減少^(※)が見込まれる方
→ 国民健康保険税の一部を減額

(※) 国民健康保険税が一部減額される具体的な要件

世帯の主たる生計維持者について

(1) 事業収入や給与収入など、収入の種類ごとに見た収入のいずれかが、令和2年に比べて10分の3以上減少する見込みであること

(2) 令和2年の所得の合計額が1000万円以下であること

(3) 収入減少が見込まれる種類の所得以外の令和2年の所得の合計が400万円以下であること

注：申請にあたっては、収入を証明する書類が必要となります。

○国民健康保険税の減免額は、減免対象保険税額(A × B / C)に減免割合(D)をかけた金額です。

減免対象の保険税額(A × B / C)

A：世帯の被保険者全員について算定した保険税額

B：世帯の主たる生計維持者の減少が見込まれる収入にかかる令和2年の所得額

C：主たる生計維持者及び世帯の被保険者全員の令和2年の合計所得金額

合計所得額に応じた減免割合(D)

300万円以下の場合：全部(10分の10)

400万円以下の場合：10分の8

550万円以下の場合：10分の6

750万円以下の場合：10分の4

1000万円以下の場合：10分の2

◇主たる生計維持者の事業等の廃止や失業の場合には、令和2年の合計所得にかかわらず、対象保険税の全部を免除。

●ご自身が減免の対象になるか、申請に必要な書類等の詳細については、町民税務課にお問い合わせください。

ホームページにも関連情報を掲載しております。HP：www.town.minamiechizen.lg.jp/

■問合せ 町民税務課 TEL 0778-47-8014



軽自動車税のお知らせ



◆軽自動車税の納期限は5月31日(月)です

5月上旬に送付する納税通知書により納期限までに納めてください。

なお、軽自動車税は普通自動車税と異なり月割課税制度はありません。4月2日以降に廃車・譲渡した場合でも、その年度分の税金は納めていただくことになります。

4月1日までに廃車・譲渡した軽自動車の納税通知書が届いた場合は、廃車の手続きまたは名義変更が行われていないことが原因です。手続きが済んでいるかを確認してください。

◆軽自動車税の減免について

身体に障害のある方の名前で登録している軽自動車などで、本人運転またはその方と生計を共にする親族または常時介護する人が運転し、一定の要件に該当する場合は、軽自動車税の減免を受けることができますので、申請してください。

なお、減免を受けることができるのは、普通自動車を含めて一人につき1台に限られます。

新規で減免申請を行う方は町民税務課・今庄・河野事務所にある軽自動車税減免申請書(新規用)に必要事項を記入の上、提出してください。

昨年に引き続き減免申請を継続される方も、納税通知書に同封されている軽自動車税減免申請書(継続)の提出が必要になりますので、ご注意ください。

提出書類 新規申請の方：軽自動車税減免申請書(新規用)・車検証の写し

免許証の写し・障害者手帳の写し・軽自動車税納税通知書

継続申請の方：軽自動車税減免申請書(継続)・軽自動車税納税通知書

※申請する車の変更、または免許の更新などされた場合には、継続申請される方も車検証の写しまたは免許証の写しが必要となります。

提出先 町民税務課または今庄、河野事務所

受付期限 5月21日(金) ※減免申請は毎年必要です。 ※期限後は受付できません。

問合せ 町民税務課 TEL 0778-47-8014

南越前町公民館教室のお知らせ

～ 皆さんも一緒に参加しませんか～

【教室名】 ペティ チョーク アート Petit chalk art 教室

【講師名】 宮原 瑠美氏

【活動日】 毎月第2火曜日(第1回目は6月8日に開催します)

【時間】 午後2時～午後4時

【場所】 河野住民センター

【会費など】 会費：1,000円/月 材料費：500円/回(ボード、チョーク、塗料代)

【持ち物】 エプロン、新聞紙、ティッシュ



クレヨンに似たオイルパステルを使って指で描くチョークアートです。専用のボードの上で色と色を混ぜ合わせることもできます。発色が良く、きれいなグラデーションを描くことができます。絵が苦手な方でも大丈夫です。(定員7名)

申込み・問合せ 教育委員会事務局 ☎ 0778-47-8005

鳥獣害対策協議会からのお知らせ

◆冬眠明けのクマに注意！

冬眠（冬ごもり）から覚めたクマは、食べ物を求めて活発に活動します。県内は、どの山もクマの生息地でクマに出遭う可能性があります。山に入られる方は、次のことに注意してください。

クマと遭わないために

- クマの餌となる実のなる木（ブナ・クルミ・栗・ミズナラ・ヤマブドウ・柿など）の付近には、近づかない。
- 鈴や笛、ラジオなどを鳴らすか、大きめの声で話しながら歩く。
- 早朝、夕方、夜間の散歩やジョギング、山菜採りや山沿いでの畑作業は控える。
- 見通しの悪い場所には立ち入らない。
- 入山地域のクマの出没状況を事前に確認する。



クマを引き寄せないために

- 人家のまわりに生ゴミを捨てたり、置いたりしない。
- 田畑や山際に野菜クズなどを放置しない。
- 墓の供え物は持ち帰る。
- 果樹の実を残さず収穫する。管理がされていない果樹や収穫しない果樹は伐採または剪定する。
- イノシシやシカ用の電気柵を使用してクマを集落内に侵入させない。
- クマが隠れやすい藪を刈り取り、山際の見通しを良くする。

クマに遭ってしまったら興奮しない、させない

- 落ち着き、騒がず、ゆっくり後退する。絶対に走らない。
- 子グマであっても絶対に近づかない。親グマを興奮させない。
- 攻撃が避けられないときは、地面に伏せ、両手で首の後ろをガードして頭と首を守る。

＜注意＞ 山際や山の中には、捕獲用の檻やくくり罠が設置してあります。大変危険ですので、檻や罠には絶対に近づかないでください。

※クマを目撃した場合や痕跡を見つけた場合は、できるだけ詳しい情報をお寄せください。

◆令和2年度有害鳥獣捕獲結果

町内の、令和2年4月から令和3年3月まで（1年間）の有害鳥獣の捕獲数は、次のとおりです。

捕獲期間	4月～10月	11月～3月	計
ニホンジカ	250	247	497
イノシシ	115	66	181
ニホンザル	14	5	19
ツキノワグマ	11		11
中獣類	110		110
鳥類	2		2
計	502	318	820

■問合せ 南越前町鳥獣害対策協議会（農林水産課内）

☎ 0778-47-8001（南条地区）

☎ 0778-45-1111（今庄地域）

☎ 0778-48-2111（河野地区）



地域包括支援センターです

■ 問合せ 地域包括支援センター(保健福祉課内) ☎ 0778-47-8009
社会福祉協議会地域包括支援センター(今庄福祉センター 2階) ☎ 0778-45-1170
// 河野支所(河野保健福祉センター1階) ☎ 0778-48-2260

～コロナに負けるな！南越前町～
地域ふれあいサロンを通じて人とつながりましょう

介護予防のポイント

① 食べる(栄養) ② 動く(体力) ③ つながる(社会参加) ④ お口の健康(口腔)

近年の調査で、特に③の人と「つながる」ことが、フレイル(虚弱)や認知症になる危険性を下げることが分かってきました。具体的には、週1回以上友人などと交流している人が、活動能力の障害や死亡のリスクが低く、自分とは異なる背景を持つ人との付き合いが多いほど気分の落ち込みや認知機能低下が起こりにくい、という研究結果があります。

コロナ禍の中、地域ふれあいサロンは、サロン協力員さんを中心に距離や換気、マスク着用を気に配りながら、各地区で介護予防に取り組んでいます。「集まるだけで介護予防」にもなる地域ふれあいサロンを、お気軽にご利用ください。

問合せは、地区のサロン協力員さん、社会福祉協議会、地域包括支援センターまで。



南越前町地域おこし協力隊活動 NEWS

4月1日付で、地域おこし協力隊1名が着任しました。

たがみ かい
田上 夏伊 (24歳)

【プロフィール】

福井市出身。高校まで福井で育ち、横浜の大学で建築学を専攻。主に地域全体を博物館のように捉える「エコミュージアム」の研究を行っていました。その他、住環境や福祉環境等の視点からの地域的な活動に取り組みました。

【活動内容】

地域の魅力の向上を通して、移住・関係人口促進に係る業務に取り組みます。

【活動の抱負】

南越前町に住むことで、大学で学んだことを地に足のついた活動として実践できるようにチャレンジしていきます。活動を通して、住民の皆さまが誇りや愛着を持てるような地域になることが一番の理想だと考えています。そのために、地域内外のひと・もの・ことのネットワークを結んだり、新たな価値を発見・創造する取組みに邁進してまいります。

まずは、地域の皆さまと顔見知りになり地域のことをよく知り、楽しんで活動していこうと思います。よろしくをお願いします。

■ 問合せ 観光まちづくり課 ☎ 0778-47-8013



就任のごあいさつ

北野 徹

私、この度4月1日付けで南越前町副町長を拝命いたしました。

もとより浅学非才ではございますが、これまでの行政経験を活かし南越前町発展のため、町が抱える最重要課題である人口減少対策と地域の活性化について、町長を補佐し、粉骨碎身・全身全霊をかけ努力する所存でございます。

また、喫緊の課題である新型コロナウイルス感染症対策についても町長の命を受け、ワクチン接種など陣頭に立って進めてまいります。

町民の皆様にはご指導ご鞭撻をいただきますようお願いを申し上げます。

【北野副町長の紹介・経歴】

北野 徹(糠・60歳)

福井工業高等専門学校中退(4年修了時)。昭和55年に河野村役場入庁、合併して南越前町となり総務課参事、保健福祉課長を務め、平成27年から総務課長に就任。令和3年3月定年退職した。

再任のごあいさつ

上田 康彦

私、この度4月24日付けで南越前町教育長を拝命いたしました。

あらためまして、町教育委員会を代表する者として、その職責の重さを実感いたしますとともに、身の引き締まる思いであります。

南越前町の豊かな自然や文化遺産を活用した社会教育や学校教育の充実を更に進めていきたいと思えます。また、令和4年4月の南越前中学校の開校に向け、努力していきたいと思えます。

今後とも、町民の皆様のご理解とご協力を賜りますよう、心からお願い申し上げます。

【上田教育長の紹介・経歴】

上田康彦(下牧谷・64歳)

福井大学教育学部卒業。昭和54年に福井県立清水特別支援学校教諭着任、平成25年福井県立奥越特別支援学校校長を務め平成30年から南越前町教育長に就任。

町職員の異動

令和3年4月1日付(一)旧任

(敬称略)

◆総務課

- 課長 関根 将人(観光まちづくり課課長)
- 課長補佐 山本 智美(建設整備課主任)
- 主事 山口 遼(教育委員会事務局主事)
- 主事 山川 真知(新採用)
- 防災安全室
- 主任 嶋崎 彰裕(町民税務課主査)
- 〈派遣〉
- 南越清掃組合
- 課長 清水 幸(保健福祉課参事)
- 福井県後期高齢者医療広域連合
- 課長補佐 小川 裕之(今庄事務所次長)

◆観光まちづくり課

- 課長 初一 剛(河野事務所所長)
- 主任 橋本 真(観光まちづくり課主査)
- 主査 金子 美鈴(河野事務所主査)
- 主事 三田村 俊(総務課主事)
- 主事 松田三千代(新採用)
- 主事 田野 勝也(新採用)
- 町観光連盟
- 主査 茨田 聡(観光まちづくり課主査)
- 主事 北村明白香(新採用)

◆町民税務課

- 主任 畑 亮次(町民税務課主査)

主 事 森 典治(農林水産課 主事)

主 事 山下 哲央

(総務課(丹南広域組合派遣) 主事)

主 事 笠嶋 勇介(新採用)

主 事 伊藤 響夏(新採用)

◆保健福祉課

課 長 山岸 健(農林水産課 課長)

参 事 坂井 好美

主 任 桑島みゆき
(保健福祉課地域包括支援センター 参事)

主 査 澤崎健一郎(今庄事務所 主査)

主 事 林 陽子(新採用)

主 事 前川 瑠里(新採用)

○地域包括支援センター

(兼)所長 坂井 好美

(保健福祉課地域包括支援センター 参事)

○南条こども園

保育教諭 山 尚子(河野保育園 保育士)

保育教諭 向 ゆかり(新採用)

保育教諭 嶋崎二千香(新採用)

○医療保健室

主 事 村尾 純平(観光まちづくり課 主事)

○今庄老人保健施設

看護師 関 えりか(新採用)

◆農林水産課

課 長 市村 誠(総務課防災安全室 室長)

課長補佐 治内 茂喜(総務課 課長補佐)

主 任 竹内 亮子(農林水産課 主査)

主 事 吉江龍太郎(新採用)

◆建設整備課

主 査 堀田 尚宏(教育委員会事務局 主査)

主 事 佐野 響(新採用)

主 事 竹内 優菜(新採用)

◆教育委員会事務局

次 長 中西 典健(観光まちづくり課 主任)

主 査 佐飛 健太(総務課 主査)

学 芸 員 稲吉 昭彦
(観光まちづくり課 学芸員)

(併)主事 櫻谷 建太(建設整備課)

主 事 青山 千紘(新採用)

主 事 大良 竜優(新採用)

◆今庄事務所

所 長 中村 公一(農林水産課 参事)

次 長 野村 涼子(保健福祉課 課長補佐)

主 事 宇野華保里(新採用)

◆河野事務所

所 長 川端 利之(町民税務課 参事)

主 査 谷口 和生(町民税務課 主査)

主 事 金子 雅代(新採用)

退職

北野 徹(総務課 課長)

西村 成男(保健福祉課 課長)

小谷 徹(今庄事務所 所長)

竹下美栄子(教育委員会事務局 次長)

寺田 孝則(河野事務所 主査)

和田 宇朗(保健福祉課 主査)

市村 美里(観光まちづくり課 主事)

吉田 萌果(建設整備課 主事)

川端 隆三(南条こども園 保育教諭)

教職員の異動

令和3年4月1日付

(敬称略)

◆着任 () (旧任)

■南条小学校

教 頭 山内 朋江(湯尾小学校)

教 諭 清水まさこ(河野小学校)

教 諭 山中 美智(新採用)

■湯尾小学校

教 頭 中村 和弘(南条小学校)

教 諭 廣嶋 美佑(新採用)

■今庄小学校

校 長 赤澤 達郎(河野小学校)

教 諭 井上 美紀(南条小学校)

教 諭 小原 義博(鶴江市立待小学校)

■河野小学校

校 長 直井 恭子(河野小学校 教頭)

教 頭 吉水 豊治(河野中学校 教諭)

教 諭 末野 佳明(組合専従)

教 諭 橋詰 郁弥(福井市清水西小学校)

教 諭 東出 萌(永平寺町志比小学校)

教 諭 宮下 玲奈(小浜市口名田小学校)

教 諭 小東 瑞穂(越前市岡本小学校)

■南条中学校

教 諭 加藤 祐衣(小浜市小浜中学校)

教 諭 前田明希歩(福井市藤島中学校)

■河野中学校

教 諭 服部 哲也(新採用)

教 諭 佐々木彬彦(福井市東藤島小学校)

事 務 中出蒼士郎(新採用)

教 諭 櫻尾 基司(再任用)

◆離任 () (赴任先等)

■南条小学校

教 諭 福嶋 光宏

■今庄小学校

校 長 窪田 寛(退職)

教 諭 増澤美和子(退職)

■河野小学校

教 諭 櫻尾 朗子(退職)

教 諭 大西 祐佳(敦賀市松原中学校)

■今庄中学校

教 諭 中澤 一葉(越前市味真野小学校)

■河野中学校

教 諭 櫻尾 基司(退職)

※離任は町内で異動された先生方の記載はありません。





ウォーターランド通信

問合せ ウォーターランド南条 ☎ 0778-47-3711 **ウォーターランド南条** 検索

★春におすすめ大人の教室紹介!

五月晴れの日が続き、今が一年の中でもっとも快適な季節ではないでしょうか。

ウォーターランド南条では初心者向けの教室もあります。運動を始めるにはもってこいの教室です。教室体験も可能です。興味のある方はお問合せの上お越しください。

【初心者水泳】

講師 柴田 彩香

開講時間 火曜日 午後1時10分～午後1時50分

クロールで25M完泳を目指し、基礎から学べます。一緒にがんばりましょう!

【はじめてスイミング】

講師 下牧 千夜子

開講時間 金曜日 午後8時～午後8時40分

週末の水泳で休日に向け気分転換。楽しみながら泳げるようになりませんか?

★JSCA北陸支部A級金沢大会の結果

開催日 2月21日(日)

会場 金沢プール(短水路)

男子個人メドレー200M

第2位 2分03秒73

井上 輝星(上別所 春季ジュニアオリンピック標準記録突破 福井県高校短水路新記録)

★5月～6月の営業時間

5月29日(土)は臨時休業となります。

月曜日 午後1時～午後8時30分(閉館) 午後9時

火曜日～金曜日 午前10時～午後8時30分(閉館) 午後9時

土曜日 午後1時～午後5時30分(閉館) 午後6時

祝日 午前10時～午後5時30分(閉館) 午後6時

日曜日 休館日 午後6時

※ゴールデンウィーク期間(5月3日～5日)

午前10時～午後5時30分(閉館) 午後6時

★ご来館の日はプールで遊ぼう!

5月5日(水・祝)は中学生以下のお子様は入館無料!

☆詳しくはホームページをご覧ください。

皆さまのお越しをお待ちしております。

年金のお知らせ

問合せ 日本年金機構 TEL 0570-058-555
町民税務課 ☎ 0778-47-8015

あなたの年金、簡単便利なねんきんネットで!

「ねんきんネット」は、ご自身の年金情報を手軽に確認できるサービスです。24時間いつでもどこでも、パソコンやスマートフォンから最新の年金情報を確認することができます。(ご利用の際は登録が必要です。)

「年金記録の確認」機能では、ご自身の年金記録を確認することができます。国民年金保険料を納付していない期間や厚生年金保険の標準報酬月額に大幅な変更があるなど、特にご確認いただきたい年金記録がある月について分かりやすく表示されます。

「かんたん試算」機能では、現在と同じ条件で60歳まで年金制度に加入し続けるという条件を自動設定して、素早く年金見込額を試算することができます。また、お客様ご自身でさまざまな条件を設定いただくことで、将来受け取る老齢年金の見込み額を細かく試算することも可能です。

ご利用登録や詳細については、「ねんきんネット」ホームページをご確認ください。http://www.nenkin.go.jp/n_net/

コンポスト肥料(今庄エコロン)のお知らせ

下水処理によって発生する汚泥を、農作物などの生育に必要な有機肥料に変えたコンポスト肥料(今庄エコロン)が活用できます。肥料取締法第7条の規定に基づき普通肥料としての大臣登録(生第82540号)を取得しています。



コンポスト肥料(造粒)
(今庄エコロン)

参考成分分析値(令和2年7月現在)

窒素	4.7%	カリウム	0.5%	リン酸	5.1%	炭素率(C/N比)	6.6
----	------	------	------	-----	------	-----------	-----

【申込み・受取時間】

お電話で申込みいただけます。
※配達を希望される場合は、
申込み時にお問合せください。

今庄中部処理施設管理室(南越前町湯尾第17号20番地)

TEL 0778-45-2234(管理会社携帯番号 080-1958-7934)

月～金曜日の午前9時～午後4時 ※土日・祝日・お盆・年末年始を除く

【協力金(自己完結リサイクルを目的とした環境づくりに対する協力)】

1袋15kg入り 200円

問合せ 建設整備課 ☎ 0778-47-8003

図書館だより



■問合せ 南条図書館 ☎ 0778-47-3810
 今庄図書館 ☎ 0778-45-8004
 河野図書館 ☎ 0778-48-2881
<https://lib.town.minamiechizen.fukui.jp/>
 ※ホームページでは、図書の検索・予約などができます。

ちょっと気になるBOOK紹介



第63回

こどもの読書週間です!

4月23日(金)～5月12日(水)

「いっしょによもう、
いっぱいよもう」



アパートのひとたち

エイナット・ツアルファティ・作 光村教育図書 2021年

イスラエルの作家の絵本です。7階建てのアパートに住んでいる女の子が、どの家もちょっとずつ違う玄関のドアを見て、中の住人の様子を想像するお話です。

1階の家は、鍵がいっぱいついています。女の子は想像します。きっと泥棒のおうちなのよと。めくったページに描かれる想像の家の中は、美術品に囲まれて泥棒一家がくつろぐという、なんとも面白い絵。2階のドアの前には、いつも足跡がべたべたついています。さあ、女の子はどのような想像をするのでしょうか。

皆さんも女の子と一緒に想像しながら楽しめる、面白い空想の世界です。

◆◆◆ 新着図書案内 ◆◆◆

一般書

【小説】

むかしむかしあるところに、死体がありました。	青柳 碧人
霸王の神殿(ごうどの)	伊東 潤
その扉をたたく音	瀬尾 まいこ
ムーンライト・イン	中島 京子
激震	西村 健
クララとお日さま	カズオ・イシグロ
大義(横浜みなとみらい署暴対係)	今野 敏
傷痕のメッセージ	知念 実希人
道連れ彦輔居直り道中	逢坂 剛
迷子の龍は夜明けを待ちわびる	岸本 惟

青い孤島	森沢 明夫
つまらない住宅地のすべての家	津村 記久子
あしたの官僚	周木 律

【その他】

おしゃれ防災アイデア帖	Misa
大伴旅人	鉄野 昌弘
Go To マリコ	林 真理子
キツネ目 グリコ森永事件全真相	岩瀬 達哉
草木鳥鳥文様	梨木 香歩
ゼロエフ	古川 日出男

児童書

【えほん】

ありがとう	谷川 俊太郎/詩
おかしのずかん	大森 裕子
ももんちゃんどこへいくのかな?	とよた かずひこ
バルバルさん きょうはこどもデー	乾 栄里子
ぼかぼかぐ〜ん	角野 栄子
気のいいバルテクとアヒルのはなし	クリスティナ・トルスカ
ありえない!	エリック・カール
かえるのごほうび	木島 始
めがねがね	tupera tupera
うさぎのパンやさんのいちにち	かこ さとし

【おはなし】

サイコーの通知表	工藤 純子
ロサリンドの庭	エルサ・ベスコフ
ノラネコぐんだんと金色の魔法使い	工藤 ノリコ
葉っぱにのって	濱野 京子
夢をかなえる未来ノート	本田 有明
わたし、パリにいったの	たかどの ほうこ

【その他】

恐竜ガールと情熱博士と	祓川 学
パラリンピックは世界をかえる	ローリー・アークサンダー
福祉用具の図鑑	金の星社

★このほかにも新着図書はまだあります!ぜひ、図書館へお越しください。

受付 令和3年3月1日～3月31日

お誕生おめでとう



高齢者応援 プレミアム付商品券を販売します



新型コロナウイルス感染症拡大に伴い、長期間の外出自粛など生活様式の変更を余儀なくされている高齢者の生活を応援するために、プレミアム付商品券の販売を行います。

【購入対象者】

昭和31年4月1日以前に生まれた方で、南越前町の住民基本台帳に記載のある方

【購入限度額】

対象者一人当たり10,000円の商品券を5,000円で購入できます。
※商品券は1冊、500円券の20枚綴りです。

【購入手続】

購入対象者に5月中旬以降に購入引換券を送付します。
町内の商品券販売所で購入できます。(代理の方でも購入可能)

【購入期間】

6月1日(火)～8月31日(火)

【使用期間】

6月1日(火)～9月30日(木)

【購入場所・時間】

町内の郵便局、商工会本所を予定
※詳細は決定次第、別途お知らせします。

【使用可能店舗】

南越前町内の事業所
※プレミアム付商品券取扱事業所として登録された事業所。
※詳細は決定次第、別途お知らせします。

注意喚起

商品券の第三者への転売や譲渡、換金は固く禁じます。
「プレミアム付商品券」を装う振り込め詐欺や個人情報の搾取にご注意ください。
市区町村などをかたった不審な電話や郵便があった場合は、役場や警察署にご連絡ください。

■問合せ 保健福祉課 ☎ 0778-47-8007