広報
愛します 豊かな自然 海・山・里
つくります すこやかな心とからだ
育てます 助け合う優しい人とまち
伝えます 未来に向けた歴史と文化
MINAMIECHIZEN
令和8年/2026
12月号
NO.264

南えちぜん



参拝者に「福」届ける

南越前町無形民俗文化財に指定され、230年以上続く伝統行事「七福神祭り」が、10月12日(月・祝)に妙泰寺境内にて行われました。

受賞おめでとうございます

食生活改善事業功労者 厚生労働大臣表彰

澤﨑　ミツ子さん（八飯）

南越前町食生活改善推進員の澤﨑ミツ子さんが、食を通じた町民の健康づくり普及啓発と地域の食文化継承への功績を称えられ、厚生労働大臣表彰を受賞されました。



44年の長きにわたり活動を続け、特に伝承料理に関する知識が豊富で、地域の食文化を守り、育て、次世代へ伝えていく活動に熱心に取り組まれています。

また、町独自の保健事業「がん予防スタートプロジェクト」では、推進員が不在の集落にも自らが赴き、食生活を見直すことの重要性や改善方法を伝え、町民の健康維持、向上に努められています。

受章者の声

この様な名誉ある賞をいただき、身に余る想いでいっぱいです。今日まで永く続けることが出来たのは、地域住民の皆さま、会員の皆さま、行政の方々、そして家族に支えられ今の私があると感謝に堪えません。

これまで、これと言った活動はして来なかったと思っていますが、養成研修をはじめ、その時々の研修を受けた会員の皆さまには、先ず自分のため、家族のため、そして地域のために学んだ事を活動で返すように常々お伝えしてきました。

これからも食の大切さを伝え、「私たちの健康は私たちの手で」をモットーに活動に励ませていただきたいと思いますので、よろしくお願いいたします。

受賞おめでとうございます

国民健康保険関係者功績 厚生労働大臣表彰

萩野　正樹さん（愛宕）

今庄診療所所長の萩野正樹医師が、国民健康保険事業の発展と地域医療への長年の貢献を称えられ、厚生労働大臣表彰を受賞されました。



平成12年の着任以来、「24時間診療」を掲げて外来・入院・訪問診療や施設管理に奔走し、住民に寄り添う献身的な医療を続けられています。

また、学校保健、特定健診やがん検診の推進、介護サービスの拡充にも尽力。町の各種委員会にも積極的に参加し、多職種と連携しながら町全体の医療・保健・福祉・介護の根幹を支えています。

受章者の声

今回の受賞を大変嬉しく思います。これまで、ともに歩んできた関係者の皆さまのおかげと感謝いたします。今後も、患者さんお一人お一人に寄り添いながら、地域医療の発展に貢献できるよう努めてまいります。

南越前町長寿者褒章

100歳のご長寿 おめでとうございます

中村　たずのさん（鋳物師）

10月25日に満100歳を迎えられた中村たずのさんのご自宅を仲倉町長が訪問し、祝福の言葉を伝え、町からのお祝い状、記念品を贈呈しました。

中村さんは、デイサービスに通いながら健康維持に努め、自宅では、読書や字を書くことを日課にされていることを穏やかに話されていました。



明治安田生命「私の地元応援募金」寄付贈呈

ご寄付ありがとうございます。

明治安田生命が取り組む、「地元の元気プロジェクト」の一環で、南越前町にゆかりのある従業員による募金と、会社からの拠出分を上乗せした、402,100円が「私の地元応援募金」として南越前町に寄付されました。

10月19日(月)には贈呈式が行われ、明治安田生命保険相互会社福井支社の星野真宏支社長(写真左)から、仲倉町長に目録が手渡されました。

仲倉町長は、「いただいたご寄付は、子育て支援のために大切に使わせていただきます」と感謝の意を伝えました。

町では、令和8年3月11日に明治安田生命と「健康増進に関する連携協定」を締結し、町民の皆さまの健康増進に向けた取り組みを推進しています。

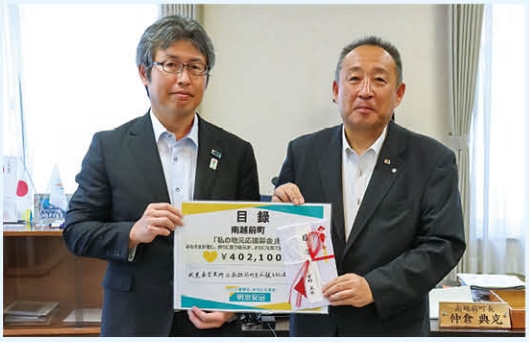

今庄老人保健施設へ物品贈呈

ご寄付ありがとうございます。

今庄老人保健施設の日々の活動と利用者の皆さまへと、細川則子 さん(栄)から、車椅子1台と体圧分散マットレス1枚のご寄付を賜りました。

温かいお気持ちに深く感謝し、いただいた品は、今後大切に使用させていただきます。ありがとうございました。



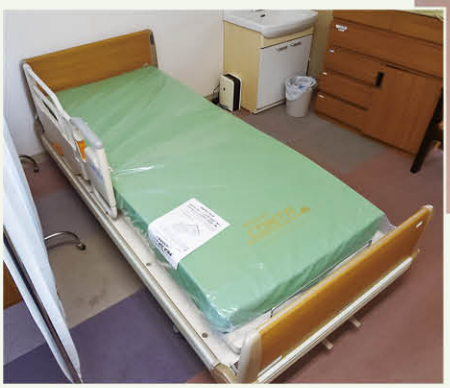

まちみらいチャレンジ2026 都内で同郷会を開催します

町では「明治大学政治経済学部奥山雅之ゼミナール」と連携協定を締結し、まちみらいチャレンジ事業を行っています。

今年度も、東京都内にて首都圏在住の南越前町出身者を対象とした同郷会を次のとおり開催します。首都圏にお住いのご家族やご友人の方へご案内ください。

日時 令和9年1月16日(土) 午後4時～午後7時

場所 ふくい南青山291 cultive291
(東京都港区南青山5丁目4－41グラッセリア青山内)

対象者 首都圏在住の南越前町出身者

内容
・県の特産品を使用した料理、地酒の提供
・町出身者同士の歓談

会費 3,500円

申込み 申込フォームからお申し込みください。

申込締切 令和8年12月21日(月)

申込フォーム

■問合せ みらい創造課 ☎0778－47－8013



南越前町 わがまち応援団

進士 五十八アンバサダーをお迎えし、地域の未来を考える

10月21日(水)、22日(木)、南越前町わがまち応援団であり、ランドスケーププランナーである進士五十八さんが来町され、町長および幹部職員との意見交換を行った後、翌日には河野北前船主通りの視察と河野北前船主通り案内の会との座談会が行われました。

進士さんからは本町の豊かな自然や歴史、風景、住民主体の活動についてご意見をいただくとともに、地域資源を生かした今後のまちづくりについて意見交換を行いました。参加者は熱心に耳を傾け、地域の魅力や価値を改めて見つめ直し、これからの南越前町を考えるきっかけとなっていました。



町長および幹部職員との意見交換





北前船主の館「右近家」にて



西洋館にて

■**問合せ**　みらい創造課　☎0778－47－8013

'26-'27シーズン J 今庄365スキー場

オープン日　12月26日（土）

営業時間　平日：午前9時～午後4時　　土日祝：午前8時30分～午後4時

定休日　なし

運行リフト　平日：第1ペアリフト　土日祝：第1ペアリフト・第3ペアリフト

リフト料金

券種		大人	子供・シニア
1回券		250円	
回数券(11回)		2,500円	
半日券※	平日	2,000円	1,500円
	土日祝	2,500円	2,000円
1日券	平日	3,000円	2,500円
	土日祝	3,500円	3,000円

※[午前券]営業開始～13:00　[午後券]12:00～16:00

皆さまのお越しをお待ちしております！



シーズン券についてはこちらをご覧ください

今庄365スキー場ホームページ

IMAJYO·365

■**問合せ**　今庄365スキー場　TEL0778－45－1115

飲食料品の消費税率引下げについて

令和９年４月１日から２年間、飲食料品の消費税率を１％とすることが、「飲食料品消費税率の臨時的な引下げ及び就業者負担軽減支援金の導入に関する大綱」に盛り込まれました。

国税庁では、飲食料品の消費税率引下げに関する情報をまとめた「消費税率引下げ特設サイト」をホームページ上に開設しています。制度の概要やＱ＆Ａ、説明動画などを掲載していますので、詳しくは二次元コードからご確認ください。

消費税率引下げ特設サイト

一般的なご相談に係る相談窓口

飲食料品の消費税率引下げに関する一般的なご相談については、「消費税軽減税率・インボイス制度電話相談センター（消費税軽減税率・インボイスコールセンター）」で対応しています。

国税庁ホームページ

■**問合せ**　消費税軽減税率・インボイスコールセンター
【専用ダイヤル】0120－205－553
【受付時間】９：00～17：00　土日祝除く

11月2日(月) 福井大学食堂で町の味覚を楽しむ 南越前町「山海里」フェアを開催！

南越前町と福井大学との包括連携協定に基づき、町の食材を使用したオリジナルメニューが福井大学の食堂で提供されました。

当日は、「漁師のまかない丼」や「今庄そば」など、南越前町の味覚が詰まった品が振る舞われました。

この事業では、食材が町から提供され、リーズナブルな価格で美味しい地域メニューが提供され、利用した学生や大学関係者を喜ばせていました。

また、町長自らのトップセールスで町の魅力を届け、フェア初日には、南越前町ＰＲブースを設置して観光名所や特産品などを紹介しました。



■**問合せ**　農林水産課　☎0778－47－8001

児童虐待防止 オレンジリボン運動

11月の「秋のこどもまんなか月間」に合わせ、民生委員児童委員が児童虐待防止のシンボルマークであるオレンジリボンを作成し、町民文化祭の会場にてリボンの配布を行いました。

「オレンジリボン運動」は、多くの方に児童虐待の現状を伝えることで、問題について関心を高め、虐待のない社会を築くことを目指しています。



■**問合せ**　健康福祉課　☎0778－47－8007

白球を交え町民相互の交流を図る
南越前町民総ぐるみソフトボール大会　9月6日(日)



例年、今庄地区スポーツ協会の行事として実施されてきたソフトボール大会が今年度から「町民総ぐるみソフトボール大会」として開催されました。

今庄グラウンドを会場に、6チーム約60名が参加し、トーナメント方式で熱戦が繰り広げられました。選手たちは互いに声を掛け合いながらボールを追い、和気あいあいと試合を楽しんでいました。

第20回北信越クラブユースサッカー新人(U-14)大会
激励会　10月6日(火)

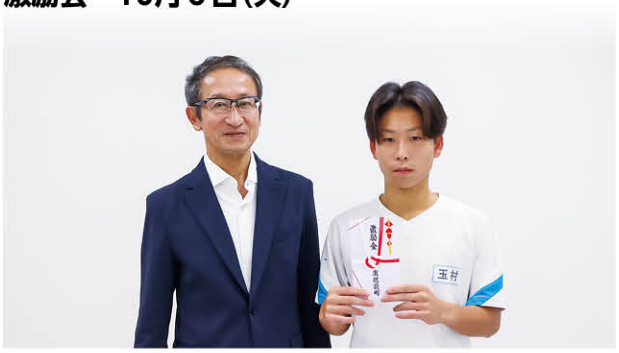

10月10日（土）から12日（月・祝）に富山県で開催の北信越クラブユースサッカー新人大会に出場する、（写真右）玉村海翔さん（日野）の激励会が行われました。齋藤教育長から激励を受け、玉村さんは「大会では得点王になって優勝を目指したい」と目標を掲げ、大会への意気込みを力強く語りました。

将来を担う子ども達の活動を応援
青少年育成支援事業に伴う贈呈式　10月9日(金)



南越前町商工会青年部から青少年育成支援事業の一環として、キャリーワゴン6台が寄贈されました。贈呈式で（写真右）伊藤伸朗部長は「地域で頑張る子ども達に向けて今後も活動を続けていきたい」と述べました。この事業は、子ども達の健全育成にかかる活動を支援することを目的に行われ、寄贈品は町内のスポーツ少年団にて活用されます。

杣山の歴史に触れる
史跡杣山城跡ガイダンス施設開館記念式典 10月11日(日)



町が整備を進めていた「史跡杣山城跡ガイダンス施設」の開館記念式典が行われました。完成したガイダンス施設は、杣山城跡から出土した貴重な土器や陶磁器などが展示され、杣山城の歴史を体感できる施設となっています。式典で仲倉町長は「町の歴史的な文化を未来につなぎ、今後さらなる地域の活性化を図っていきたい」と式辞を述べました。

開業5周年を祝う
道の駅「南えちぜん山海里」5周年記念セレモニー　10月11日(日)



道の駅「南えちぜん山海里」が開業5周年を迎え、10月10日（土）から12日（月・祝）までの3日間、記念イベントが開催されました。11日にはセレモニーが行われ、くす玉を開披した後、来場者に振舞餅がふるまわれました。イベント期間中は、よさこい踊り、女性和太鼓演奏などの披露や北海道物産販売会や利き酒コーナーなどが特設され、3日間で延べ24,000人を超える来場がありました。

1日限りのテーマパークで町の人と出会う・話す・学ぶ
「南条はぴめぐり」開催　10月12日(月・祝)



道の駅「南えちぜん山海里」の5周年記念に合わせて「南条はぴめぐり」が開催され、多くの参加者が地図を片手に飲食店や地域体験スポットを巡りました。本イベントは、早稲田大学生10名が5名ずつの2チームに分かれて町の課題解決に取り組んだ地域連携ワークショップ事業の成果の一つとして実施されました。今回は1チームの学生5名が、地域住民や関係団体と自ら連携してイベントが行われていました。

まちの話題 山海里

体を動かし、爽やかに汗を流す
南越前町山海里秋のスポーツフェスタ　10月12日(月・祝)



町民の健康増進、相互交流、生涯スポーツの普及・振興を図ることを目的に、今年度初めてスポーツフェスタが開催されました。当日は、ｅスポーツ体験やモルック体験などのメニューが用意され、老若男女問わず参加者は爽やかに汗を流していました。

また、当日は成人体力テストも行われ、参加者は測定結果を参考に体力年齢を確認し、身体機能の維持・向上の参考としていました。

他国の文化に触れながら外国語を学ぶ
第２回中国語 語学研修　10月16日(金)



中学校１年生が取り組みを進める国際交流事業の一環として、今年度２回目の中国語研修が行われました。講師に福井市内で中国語教室を開いている羅婷婷氏を招き、台湾の歴史や中国語を使っての簡単な自己紹介を学びました。生徒達は、友人と中国語でコミュニケーションを図るなど、発音に苦戦しながらも楽しく言語に触れ、学びを深めていました。

重要文化財の荒壁付けを体験
南越前町こども文化財学習　10月16日(金)



こども文化財学習が町内の小学４年生を対象に国指定重要文化財「中村家住宅」にて行われました。

児童は中村家住宅主屋の見学と改修中の土蔵の荒壁付けを体験しました。体験では、職人や専門家から「現在の工事が完了すると次は100年後になる」といった解説に驚きながら、地域の歴史文化遺産に直接触れて知識を深めていました。

夜の河野北前船主通りを彩る
灯りゃんせ　10月17日(土)



河野北前船主通りで、ライトアップイベント「灯りゃんせ」が開催されました。今年は、一週間前の10月10日(土)から一帯をライトアップし、幻想的な情景となっていました。17日(土)には、国重要文化財中村家住宅で和紙細工作り、北前船主の館右近家や西洋館で右近家にまつわる紙芝居やサンセットコンサートが披露され、来場者は趣のある建物に触れながら様々な企画を楽しんでいました。

越前警察署と3市町連携で詐欺被害をブロック
越前警察署ひいらぎプロジェクト共同宣言、えちぜん特殊詐欺ブロック隊サポーター委嘱式　10月20日(火)



特殊詐欺被害が過去最悪のペースで急増していることを受け、越前警察署において「越前警察署ひいらぎプロジェクト」が掲げられ、警察と管内の自治体が協働して詐欺被害防止のための取り組みを宣言しました。越前警察署の(写真右)西口署長は「詐欺から市民、町民を守るため、自治体の皆さんと詐欺被害のない社会を目指したい」と挨拶を述べました。これに伴い、３市町自治体職員８名に、「えちぜん特殊詐欺ブロック隊隊員」が委嘱されました。

私が選ぶ私の進路～一人ひとりが輝くために～
男女共同参画次世代育成セミナー　10月22日(木)



中学校２年生を対象に男女共同参画次世代育成セミナーが開催されました。仁愛大学 准教授 織田暁子氏を招いて講義が行われ、その後、異性が多い職場で働く男性介護士と女性消防士の体験談を聞きました。生徒たちは、男女がともに輝き、性別にとらわれない職業選択について考えを深めながら今後の進路の参考にしていました。

第38回全国健康福祉祭埼玉大会
ねんりんピック彩の国さいたま2026 激励会　10月27日(火)



11月7日(土)から10日(火)に埼玉県で開催の全国健康福祉祭埼玉大会に福井県還暦軟式野球連盟選抜チームで出場される南正博さん(上野)の激励会が行われました。齋藤教育長から激励を受け、南さんは「しっかりチームをまとめ、楽しく怪我のないように頑張りたい」と力強く大会への意気込みを語りました。

文部科学大臣杯　第20回JKJO全日本ジュニア空手道選手権大会
激励会　10月27日(火)



11月29日(日)に東京都で開催のJKJO全日本ジュニア空手道選手権大会に出場する、(写真中央)加藤弘士郎さん(西大道)、田中ひかりさん(栄)の激励会が行われました。齋藤教育長から激励を受け、加藤さんは「一戦一戦大切に優勝を目指したい」、田中さんは「二回戦以上進めるよう頑張りたい」と力強く意気込みを語りました。

町の予算確保を願い国への要望書を託す
子ども議会議員による高市内閣総理大臣あての要望書手交式　10月28日(水)



今年度行われた子ども議会において、国に対し、町の予算確保とさらなる発展を求め、議論を重ね作成された要望書が仲倉町長に託されました。手交式には、議長を務めた松田葵生さん(写真右)、提案を行った和田悠生さん(写真中央)が来庁し、「大好きなこの町を少しでも良くしたい思いで一生懸命考えました」と述べ、町長に要望書が手渡されました。

過疎地域で見つける幸せな暮らし
全国過疎問題シンポジウム　10月29日(木)・30日(金)



過疎地域の様々な取組について議論を深め、優れた事例をもとに人と人とのつながりや、将来に向けた取組を学ぶ全国大会が福井県で初開催されました。初日には福井市内で全体会が行われ、2日目には南越前町他3自治体が分科会会場となり、全国から42名の方々が来町されました。参加者は、今庄宿と河野北前船主通り等の現地視察を行い、町の歴史文化遺産を後世につなぐ地域活動に関心を寄せていました。

大学生が町を知り、町を彩る
大谷大学(京都)学生による町内見学と装飾活動　11月1日(日)



大谷大学(京都)との連携事業の一環で、学生5名が南越前町を訪れました。河野北前船主通り(右近家・中村家)を見学した後、南条駅の装飾活動を実施しました。南条駅の装飾活動では、ハピラインふくいの車両をモチーフにしたフレームに、町内観光地等の写真を当てはめたパネルを、同駅構内の地下通路の壁に展示しました。

新たな出会いの場を創出
星空と焚火を楽しむ恋活イベント～Star night Lounge 50 in ASOBASE～11月3日(火・祝)



町内で出会いの場を提供した恋活イベントが今庄365アウトビレッジ内、キャンプ場ASOBASEで開催されました。

当日は、参加者50名が集まり、焚火やライトが灯る幻想的な雰囲気の中、交流ゲームやビュッフェスタイルの食事を通して新たな出会いを楽しんでいました。また、イベントの最後には、スカイランタンを夜空に打ち上げ、参加者同士の距離を縮める演出で、印象に残るイベントとなっていました。

令和８年度 南越前町総合防災訓練

10月18日（日）、南越前町で最大震度６弱の地震が発生し、南条地区全域に避難指示が発令されたとの想定で、訓練が実施されました。訓練には、警察や消防などの関係機関と南条地区の住民約190人が参加し、災害時にとるべき行動を確認しました。


災害対策本部会議の様子


電力事業者と連携した電力復旧訓練


防災講座でのシェイクアウト訓練


給水訓練

■問合せ　総務課防災安全室　℡ 0778－47－8016

第22回 南越前町民文化祭

10月31日（土）～11月1日（日）に町民文化祭が開催されました。初日の舞台発表では、南越前中学校吹奏楽部の演奏に続き、町内小学校が合唱や学習成果を発表しました。２日目には、町内の一般団体や文化協議会が舞台発表を行い、日ごろの活動の成果が披露されました。また、会場ロビーではNPOや団体、グループによる出店販売が行われ、多くの方で賑わっていました。

加えて、文化祭期間中は南越前文化会館、南条勤労者体育センター、南条地区公民館の３会場で各種団体や教室、園児や児童、生徒の作品が展示され、会場を訪れた方々は、文化芸術の素晴らしさを感じ取っていました。

舞台発表








作品展示






会場ロビー





■問合せ　教育委員会事務局　☎ 0778－47－8005

暮らし

年末年始の町の業務

12月29日（火）から令和9年1月3日（日）までは年末年始のため、役場の業務・町の施設は休みとなります（詳しくは、町民カレンダー裏面に記載）。

▼役場（本庁）

戸籍関係の届出は受け付けています。証明書などの発行はできません。

※今庄斎場と越前市斎場は、令和9年1月1日（金・祝）と2日（土）は定休日のため、火葬を行っていません。

▼上・下水道

異常があった場合は役場（本庁）へご連絡ください。

▼ごみ収集

年末は12月30日（水）まで、年始は令和9年1月4日（月）から収集します（1月のごみ収集については12月25日発行の町民カレンダーに掲載します）。

▼診療所【休診日】

・今庄診療所（☎0778-45-0030）
12月29日（火）～令和9年1月3日（日）

※休診日に診察・往診などをご希望される場合は、事前に必ずお電話のうえ、お越しください。

・河野診療所（☎0778-48-2610）
12月29日（火）～令和9年1月3日（日）

▼ケーブルテレビ・電話・インターネット

異常があった場合は、福井ケーブルテレビお客様センター（℡0120-05-5710）へご連絡をお願いします。

受　付　午前9時～午後7時（年中無休）

問合せ
南越前町役場
☎0778-47-3000

南越前町サルポータルサイトのリニューアル

町鳥獣害対策協議会では、町内で行動している2つのサル群れの位置を確認するサイト「南越前町サルポータルサイト」をリニューアルしました。

リニューアルに伴い、サル群れの接近をお知らせする通知設定やどの場所にサル群れが集中しているかが分かるヒートマップ設定などの機能が追加されました。

サイトの確認や操作でお困りの場合は、農林水産課までお問い合せください。

問合せ
農林水産課
☎0778-47-8001

サルポータルサイト

マイナンバーカード休日窓口（要予約）

マイナンバーカード申請・受取・更新等のための休日窓口を開設します。そのほかの業務に関する窓口は開設していませんので、ご注意ください。

※事前に予約がある時間帯のみ開設します。

開設日時　12月26日（土）
午前9時～午後1時
※午後0時45分最終受付

開設場所　町民税務課

予約締切日　12月24日（木）

毎月第2・4火曜日（午後4時30分～午後6時30分）の窓口業務の延長もご利用いただけます。
マイナンバーカードの受取をご希望の場合は、前日（平日）までにご予約をお願いします。

予約・問合せ
予約締切日までに、お電話または窓口でご予約ください。
町民税務課
☎0778-47-8015

マイナンバーカード休日窓口

募　集

あなたの笑顔を、ホームページのトップページに！

南えちぜん家庭医療・地域医療センターのホームページ二次公開に向けて、地域の皆さまの「笑顔の写真」を募集しています。

家族との団らん、畑仕事、地域のお祭り、ご近所との交流の様子など、町内の暮らしの豊かさや人と人とのつながりが伝わるお写真をお寄せください。

応募対象　町内在住の方、町内で働いている方、町内出身者、町にゆかりのある方など。

募集写真　町内で撮影し、人物の笑顔が写っている写真。

※写っている方全員の掲載同意が必要です。また、未成年者については保護者等の同意が必要です。

応募方法　専用フォームからの応募

応募締切　12月15日（火）

※応募いただいた写真は選考の上、ホームページに掲載します。

問合せ
南えちぜん家庭医療・地域医療研修センター事務局（今庄診療所内）
☎0778-45-0030

申込みフォーム

町営住宅入居者募集　新規募集

【公営住宅】

●大鶴目住宅（2戸）

1号棟302号室（3DK）、
2号棟104号室（3DK）

住　所　南越前町今庄89-4

家　賃　14,400～21,400円
・住宅に困窮している低額所得者
・税金および公共料金の滞納が無い方

入居資格

町営住宅入居者募集　随時募集

※今月新規に入居可能となった住宅のため、募集期間内にご応募ください。
※応募期間　11月25日(水)から12月7日(月)まで

【公営住宅】

●大鶴目住宅(1戸)
住所　南越前町今庄13－11－1
家賃　33、000円
入居資格
・住宅に困窮している中堅所得者
・現に同居または同居しようとする親族がいる方
・税金および公共料金の滞納が無い方

【特定公共賃貸住宅】

●ニュー今庄ハイツ(1戸)
住所　南越前町今庄13－11－1
家賃　33、000円
入居資格
・住宅に困窮している中堅所得者
・現に同居または同居しようとする親族がいる方
・税金および公共料金の滞納が無い方

●ニュー今庄ハイツ(1戸)
住所　南越前町今庄13－11－1
家賃　33、000円
入居資格
・住宅に困窮している中堅所得者
・現に同居または同居しようとする親族がいる方
・税金および公共料金の滞納が無い方

●東大道住宅(1戸)
住所　南越前町東大道27－13－3
家賃　28、000円
入居資格
・住宅に困窮している中堅所得者
・税金および公共料金の滞納が無い方

【地域優良賃貸住宅】

●東大道住宅(1戸)
住所　南越前町東大道27－13－3
家賃　28、000円
入居資格
・住宅に困窮している中堅所得者
・税金および公共料金の滞納が無い方

【特定公共賃貸住宅】

●ニュー今庄ハイツ(1戸)
住所　南越前町今庄13－11－1
家賃　33、000円
入居資格
・住宅に困窮している中堅所得者
・現に同居または同居しようとする親族がいる方
・税金および公共料金の滞納が無い方

●大鶴目住宅(1戸)
住所　南越前町今庄89－4
家賃　14、400～21、400円
入居資格
・住宅に困窮している低額所得者
・税金および公共料金の滞納が無い方

【公営住宅】

●ニュー今庄ハイツ(1戸)
住所　南越前町今庄13－11－1
家賃　33、000円
入居資格
・住宅に困窮している中堅所得者
・現に同居または同居しようとする親族がいる方
・税金および公共料金の滞納が無い方



12月3日から9日までは
「障がい者週間」です！

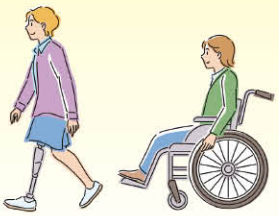

障がい者週間とは、国民が障がいのある方への関心と理解を深め、社会参加を促進するために設けられた週間です。この機会に、障がいの有無に関わらずお互いに尊重し支え合う「共生社会」の実現を目指して私たちにできることを考えてみませんか。



「ヘルプマーク」ご存じですか。

ヘルプマークは、援助や配慮を必要としている方が身につけ、周囲に配慮を必要としている事を知らせるマークです。役場健康福祉課および今庄・河野事務所で配布しています。



ハートフル専用パーキング

公共施設やショッピングセンターなどに県内共通の「ハートフル専用パーキング（身体障がい者等用駐車場）」を設置しています。利用をご希望の方は役場健康福祉課へお問い合わせください。

お悩み個別相談会の開催

生活のしづらさを抱えている方やその家族の方に住み慣れた地域で安心して、より快適な生活を送っていただけるよう、日常生活に関するお悩み解決のための個別相談会を開催します。相談は無料です。ぜひお気軽にご相談ください。

日　時：12月8日（火）　午後1時～午後4時
【相談時間】：**午後1時～**　**午後2時～**　**午後3時～**　計3回（要予約）
※1組あたりの相談時間は50分までとします。
場　所：南条保健福祉センター
対応者：障害者相談支援事業所　相談支援専門員
（サポートセンター ふぅ、社会福祉法人　六条厚生会）

障がいのある方、特性のある方のための就労相談会
「はたらく広場2026」開催！！

自分にあった働き方を一緒にみつけませんか？

日　時：12月5日（土）
午後1時30分～午後3時30分
会　場：市民プラザたけふ　3階多目的室1・大会議室2

★当日は、事業所で作られたお菓子やパンの販売があります。
お気軽にお立ち寄りください。



■**申込み・問合せ**　健康福祉課　☎0778－47－8007

無料相談

相談名	日時等	場　所	問合せ
人権相談	12月4日(金) 13：00～16：00 相談委員　松浦　英之さん(甲楽城) 井上　美由紀さん(東大道)	南条保健福祉センター	町民税務課 ☎0778－47－8015
行政相談	12月5日(土) 9：00～11：00 相談委員　尾﨑　政代 さん(新北府)	今庄住民センター	みらい創造課 ☎0778－47－8013
	12月9日(水) 9：00～11：00 相談委員　上島　信敬 さん(大良)	河野住民センター	
法律相談 (要予約)	12月8日(火) 13：00～16：00 相談員　市川　亮平 弁護士	南条保健福祉センター	南越前町社会福祉協議会 ☎0778－47－3767

第78回人権週間　12月4日～10日

法務省および全国人権擁護委員連合会は、世界人権宣言が採択された翌年の昭和24年以来、12月4日から10日までの1週間を「人権週間」と定め、世界人権宣言の意義を訴えるとともに人権尊重思想の普及高揚に努めています。

町でも、人権啓発活動を推進するため、12月4日(金)に人権相談を実施します。人権に関するお悩みなどありましたら、お気軽にご相談ください。相談は無料で、秘密は厳守します。

■**問合せ**　町民税務課　☎0778－47－8015

同和問題

同和(部落差別)問題は、歴史的な発展過程で形づくられた日本固有の重大な人権問題です。「同和地区」「被差別部落」などと呼ばれる特定の地域出身であることや、そこに住んでいることを理由に、結婚を妨害されたり、就職や日常生活でさまざまな差別を受けたりする問題が、現在においてもなお存在しています。あなたの子どもや親しい人が、結婚や就職などをする際、身元調査をされたらどう思いますか。出身地を理由に断られたら、納得できますか。

同和(部落差別)問題は差別される人の問題ではなく、差別してしまう人たちの問題です。問題を解決するには、自分自身のこととして「差別しない、差別を許さない」という正しい認識を持って行動することが大切です。

■**問合せ**　町民税務課　☎0778－47－8015

令和8年度北朝鮮人権侵害問題啓発週間　12月10日～16日

北朝鮮当局による日本人拉致は重大な人権侵害であり、我が国の喫緊の国民的問題です。拉致問題をはじめとする北朝鮮当局による人権侵害問題への対処は、国際社会を挙げて取り組むべき課題であり、この問題についての関心と認識を深めていくことが大切です。このことから毎年12月10日から16日までの1週間を啓発週間と定めています。

■**問合せ**　福井地方法務局人権擁護課　℡0776－22－4210

冬の備えは大丈夫ですか？

雪に備える週間 12月1日(火)～7日(月)

除雪の実施体制

町内の除雪作業は、町が管理する道路（町道）と、県が管理する道路（国道・県道）を主に深夜から早朝にかけて民間委託で行います。できる限り通勤・通学時間までに終了するよう努めますが、大雪の時や明け方に降った時は間に合わない場合もありますので、ご理解をお願いします。

❄除雪車出動基準

車道に**積雪量が10㎝以上**ある場合、除雪車による早朝除雪作業を開始します。最重点除雪路線については、積雪量が5㎝を超えた場合とします。また、歩道除雪は、**積雪量が20㎝以上**ある場合、除雪作業を開始します。なお、早朝除雪作業ができなかった路線および除雪した路線にさらに基準以上の降雪があった場合は、昼間除雪作業を行います。

■除雪についての問合せ

【国・県道】丹南土木事務所 TEL0778-23-4536

【町道】建設整備課 ☎0778-47-8003

みち情報ネットふくい ホームページ 冬季バージョン
（3月31日まで公開中）

お出かけ前に、道路の状況をご確認ください。

「みち情報ネットふくい」で道路状況を確認することができます。ぜひ、ご活用ください。

「AI音声対話サービス」専用ダイヤルから道路規制情報が確認できます（通年）。

専用ダイヤル：TEL050－1807－6431

雪を克服して快適な冬に！ 皆さまのご協力をお願いします

県や町では、主要幹線道路や各集落間の道路などの除雪作業を行います。除雪作業をスムーズに行うためには、皆さまのご理解とご協力が欠かせません。ルールを守ってみんなで冬を乗り切りましょう。

除雪についてのお願い

❄路上駐車はやめよう！

路上駐車をしていると、その路線の除雪作業ができなくなり、ほかの車の走行や除雪作業の重大な障害となります。絶対にやめましょう。

❄不要不急の外出を控えて

大雪の時は車が立ち往生して渋滞を引き起こす場合があります。効率的な除雪作業のためにも、テレワークの活用などを含め不要不急の外出は控えましょう。

❄障害物には目印を！

道路沿いの塀や工作物などには、竹ざおに赤布を付けるなど目印をしてください。



❄交通規制にご協力を！

連続した積雪により、狭くなった道路の除雪作業として、一時的に道路を通行止めにすることがありますので、ご理解をお願いします。

❄家や車庫の前の除雪にご協力を！

除雪時は、家や車庫の前には極力雪を寄せないように作業を行っていますが、早く作業を行うことが優先されるため、どうしても雪が残ります。玄関前などから道路へ出るまでの雪の処理は各家庭で行うよう、ご協力をお願いします。

❄車道への雪出しはやめよう！

除雪した雪は、車道へは出さず、道路脇や空き地に寄せましょう。

❄流雪溝のフタの閉め忘れに注意！

道路の流雪溝を使用された方は、除雪作業が終わりましたら、必ずフタを閉めてください。そのまま放置すると、道路除雪時に破損する要因となりますので、ご注意ください。

❄倒木で通れない！

倒木が発生した場合は、町から所有者の方へ連絡をしますが、早急な対応が必要な場合には、連絡前であっても伐採・仮撤去させていただきます。なお、倒木の最終処分は所有者の責任により対応をお願いします。

❄みどりのスコップひとかき運動にご協力をお願いします

県では、歩道除雪において、皆さまの協力を目的とした「みどりのスコップひとかき運動」に取り組んでいます。町内の交差点などで、緑色のスコップを見かけたら、ぜひ除雪協力をお願いします。



水道管も冬支度

❄水道管を保温しましょう

気温が0℃以下になると水道の水が凍ることで水が出なくなったり、水道管が破裂したりします。水道管に保温材料などを巻いて保温し、その上から防水テープなどをしっかりと巻きつけましょう。

❄水道の水が凍ったら…

①凍結している部分の水道管や水栓にタオルなどの布を巻きつけます。

②出口にあたる蛇口を開きます。

③やかんなどでぬるま湯を用意し、タオルなどにしみこませるようにゆっくりかけて溶かします。

❄水道管が破裂したら…

メーターボックス内の止水栓を閉め、水道設備業者（指定工事店）にお問い合わせください。

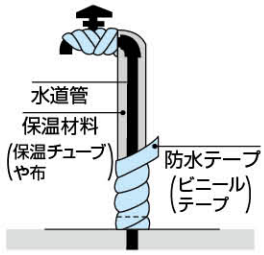

水道設備業者（指定工事店）は町ホームページから確認できます▼

町ホームページ

■問合せ 建設整備課 ☎0778-47-8003

雪や年末年始に伴う公共交通機関の運行計画について

ハピラインふくい線

冬期間における安定輸送を図るため、12月20日(日)から令和9年2月20日(土)までの期間は、**南今庄駅には停車しません。**

利用者の皆さまにはご不便をおかけしますが、ご理解とご協力をお願いします。

■**問合せ** 株式会社ハピラインふくい TEL 0776-20-0294

らくらくおでかけバス

12月29日(火)から令和9年1月3日(日)までの期間は、らくらくおでかけバスとコールセンターはお休みとさせていただきます(ネット予約は通常どおり受け付けています)。

また、積雪による路面状況の悪化や交通事情により、予定より到着が遅れる場合や、安全な運行が困難と思われる場合は、一部停留所の利用を制限したり、運行を一時的に休止したりする場合があります。

その場合は、町ホームページなどでお知らせするほか、コールセンターから影響のある会員の方(予約者など)にご連絡します。

■**問合せ** みらい創造課 ☎0778-47-8013

王子保河野海岸線(福井鉄道株式会社)

12月30日(水)から令和9年1月3日(日)までは、年末年始の運行ダイヤで運行します。

■**問合せ** 福井鉄道(株)嶺北営業所 TEL 0778-21-0712



屋根雪下ろし・住宅通路除雪を支援します!!

(民生委員さんと要相談)

対象者が、現に居住している住宅の屋根雪下ろしや玄関から道路までの通路除雪を第三者に依頼して代金を支払った場合、支援金を支給します。ご希望の方は、民生委員と相談のうえ、申請をお願いします。



対象者(生活保護世帯は対象外)

自力で屋根雪下ろしや住宅通路除雪が困難な次のいずれかの世帯にお住まいの方。

①65歳以上の高齢者のみ世帯

②身体障害者手帳や療育手帳、精神保健福祉手帳を持っているひとり暮らし世帯

※ただし、住民税非課税世帯で町内および隣接市町に一親等親族が居住していないこと。

支援金額

屋根 2、000円/時間(作業員一人当たり)

通路 1、200円/時間(作業員一人当たり)

※利用限度額は、屋根・通路それぞれ12、000円/世帯

■**問合せ**

健康福祉課 ☎0778-47-8007

今庄事務所 ☎0778-45-1111

河野事務所 ☎0778-48-2111

空き家の適正管理について

町では、空き家の適正管理と利活用を促進させるための補助を行っています。

空き家適正管理促進事業補助金

空き家が周辺の生活環境に悪影響を及ぼすことを防ぎ、空き家の有効活用を図ることを目的として補助します。

対　象　者　空き家の所有者等で空き家の管理代行サービス※を利用する方
※管理代行サービスとは、県の登録を受けた事業者が所有者の代わりに維持を行うことです。

対象経費　外観調査、内部調査、換気、通水、郵便物確認、敷地内の草刈・剪定等

補助金の額　補助上限額　36,000円(補助対象経費の1／3以内)

町ホームページ

空き家家財処分支援事業補助金

空き家の利活用により、定住化を促進するため、空き家内にある家財の運搬・処分に要する経費を補助します。

対　象　者　空き家情報バンクに登録および掲載されている空き家の所有者または、その空き家を購入・賃貸借する利用者(所有者と利用者が2親等以内でないこと)

対象経費　ごみ・家財・特定家庭用機器の処理およびハウスクリーニング費用(委託費を含む)

補助金の額　補助上限額　50,000円(補助対象経費の1／2以内)

町ホームページ

問合せ　建設整備課　☎0778－47－8003

町宅地分譲地の購入申込募集について

南越前町では移住・定住人口の増加を目的に、宅地分譲を行っています。

分譲内容　※令和8年11月25日時点

分譲団地(立地場所)	分譲面積(坪)	分譲価格(坪単価)	分譲区画数
第3期東大道団地 (南条駅まで車で約3分、南条スマートIC(上り)まで車で約5分)	約79～90坪	83,000円	9区画
第6期桜町団地 (南条駅まで車で約3分、南条スマートIC(上り)まで車で約1分)	約82坪	60,000円	2区画
第2期北府団地 (湯尾駅まで車で約2分、今庄ICまで車で約2分)	約81～85坪	40,000円	7区画

ほか、河野地区(丸山・王子根)においても分譲地を販売しています。

募集要件　●分譲宅地購入申込は、1世帯につき1区画となります。
●分譲地の引渡し後3年以内に居住のための住宅を建築してください。
●単身者であっても購入できます。●桜町においては、浄化槽の設置が必要となります。

各分譲地の詳細については、町ホームページをご覧ください。

町ホームページ

申込み・問合せ　建設整備課　☎0778－47－8003

灯油等をこぼさないで！
～浄水場からのお願い～

冬季になると暖房機器の使用のため、灯油等を取り扱う機会が増えます。毎年のように住宅用タンクから灯油が流出し、日野川に流入する事故が発生しています。給油や小分け作業の際はその場を離れず、油類を流出させないよう必ず注意してください。

また、不要になった灯油等を絶対に側溝等へ捨てないでください。購入店に回収を依頼するなどし、処分してください。

油類が日野川に流入すると水道水が作れなくなり、南越前町をはじめ3市2町で断水となる可能性があります。日野川の水をきれいに保てるよう皆さまのご協力をお願いします。

誤って油類を側溝や川へ流出させてしまった場合は、ただちに福井県日野川地区水道管理事務所までご連絡ください。

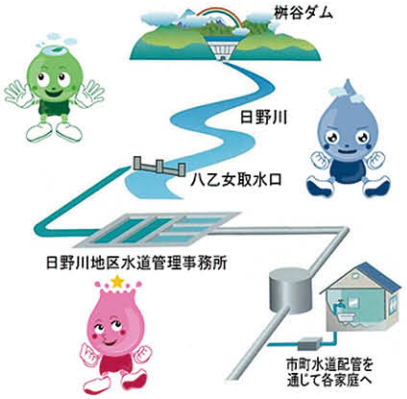

問合せ
福井県日野川地区水道管理事務所
TEL0778－22－0301(24時間駐在)

個別健康診査・がん検診のご案内

まだ受診されていない方

今年度、健康診査・がん検診をまだ受診されていない方は、医療機関での**個別健康診査・がん検診を受診することができます。**お早めに受診ください。受診希望の方は、医療機関に直接お電話でご予約ください。

受診時の持ち物　受診券、問診票、自己負担金、資格確認書・マイナンバーカードなど

受診期間　**令和９年２月28日(日)まで**

個別がん検診機関一覧

すでに職場で受診された方

健診結果の提出にご協力をお願いします！

国民健康保険加入者(40歳～74歳)で勤務先の健診を受けた方は、健診結果のコピーを健康福祉課にご提出いただくと、特定健診を受診したと見なされます。

提出物　健診結果のコピー　　**提出先**　健康福祉課



問合せ　健康福祉課　☎0778－47－8007

令和８年度 成人歯科健診(無料)のお知らせ

お口の健康を保つためには、歯の定期健診は欠かせません。今年度、節目年齢を迎えた方を対象に、無料歯科健診を実施しています。受診券が届いている方は、お早めに受診ください。

対象者　令和８年度中に20歳・25歳・30歳・35歳・40歳・45歳・50歳・55歳・60歳・65歳・70歳になる方

※対象者には成人歯科健診受診券(ハガキ)を６月下旬にお送りしています。

※対象の方で受診券がお手元にない場合は、健康福祉課までご連絡ください。

実施期間　令和９年１月31日(日)まで

持ち物　成人歯科健診受診券(ハガキ)、資格確認書またはマイナンバーカードなど

受診方法　受診を希望する町内または越前市内の歯科医院・クリニックに直接ご予約ください。

負担金　**無料**

※歯科健診の結果、治療が必要となった場合の治療費は有料です。



問合せ　健康福祉課　☎0778－47－8007

12月1日は「世界エイズデー」

HIV夜間検査を実施します!!

毎年12月1日は「世界エイズデー」です。世界エイズデーは世界レベルでエイズのまん延防止と患者・感染者に対する差別・偏見の解消を目的としてWHO(世界保健機関)が1988年に策定したものです。

丹南健康福祉センターでは、世界エイズデーに合わせて夜間検査を実施します。

検査日時　12月3日(木)　午後５時～午後７時

会　　場　丹南健康福祉センター(鯖江市水落町１丁目２－25)

検査内容　HIV、梅毒、Ｂ型肝炎、Ｃ型肝炎(採血検査を行います。)
性器クラミジア感染症(尿検査のため検査前１時間は排尿を控えてお越しください。)

※検査は電話またはWebでの**予約制で無料・匿名**で受けることができます。

※検査結果は原則１週間後に来所していただきお伝えします。電話ではお伝えできません。

検査の詳細 Web予約

問合せ　丹南健康福祉センター　地域保健課　TEL 0778－51－0034

南越前町 地域おこし協力隊 NEWS



MINAMIECHIZENCHO_IJYU
インスタグラム

こんにちは！地域おこし協力隊の古田です。ぐっと冷え込んで、冬が来たことを実感しますね。

先日、阿久和区にて植物観察会を実施しました。今年度から実施している「たくラボ」の一環で企画したもので、福井県庁農林水産部の森林専門家職員さんと知り合ったことで企画が進み、町内在住の方にフィールドをご提供いただいたことで、実現につながりました。



秋晴の中で開催できました

当日は快晴で、絶好の山歩き日和となり、みんなでワイワイ山を歩きながら、30 種類以上の植物をご紹介いただきました。嶺北地域を中心に７名の方が参加してくださったのですが、「普段とは違う環境でとてもリラックスできました！」「わかりやすく、楽しくてあっという間でした！」といったポジティブな意見をいただいたほか、「実家の山を相続し、負の遺産だと思っていたが、山には多様な可能性があることを実感し、今回のイベントを機に活用について考えてみたいと思います」といった、示唆につながったという意見もいただきました。



説明に熱心に耳を傾けていました

最初に集合した時は、皆さん初対面で少し緊張した面持ちだったのですが、最後はニコニコで解散できたことがとても印象的でした。多くの方々のご協力をいただき、おかげさまで、とても良いイベントになったと感じています。そして今回、県外ではなく、県内から多くの方々にご参加いただき、好評価をいただいたことで、南越前町、そして地域の山林の魅力を客観的に見ることが出来ました。

個人的にも、自分発の企画に多くの方々が協力してくださり、イベントを実現できたことが大きな自信になりました。任期も残り４ヶ月となりましたが、最後まで走り切りますので、応援よろしくお願いします！



こんにちは。地域おこし協力隊の牧野です。秋晴れが心地よい季節から少しずつ冬へと移り変わり、朝晩は寒い日が増えてきました。体調を崩さないよう気を付けたい季節ですね。

先月は、移住希望者が町に来てくださったものの、紹介できる物件がなかったというお話をしました。最近では、町民の皆さまから空き家について教えていただく機会が増えました。「友人の空き家を地域の人が集える場所にしたい」「近所の空き家が気になっている」など、皆さまが普段から空き家を気にかけていることを感じます。

一方で、「空き家の所有者さんとつながることができていない」ことが今の現状です。家は所有者さんにとって思い入れのある場所であり、大切なモノも残っているかと思います。しかし、人が住まなくなった家は、管理が行き届かないことで少しずつ傷んでしまうことがあります。

そこで、まずは家に残っているモノの整理から始めてみませんか。家財の処分には数十万円以上かかる場合もありますが、少しずつ整理しながら換気や掃除をすることは、家を長持ちさせることにもつながります。そして、整理をしながら「この家をこれからどうしていこうかな？」と考えるきっかけにもなるのではないでしょうか。

私自身、専門的なアドバイスはできませんが、これからも移住希望者につなぐことができる物件を探していきたいと思います。町内外を問わず、南越前町に空き家を所有されている皆さん、空き家のこれからについて、ぜひ一度お話をお聞かせください。

■**問合せ**　みらい創造課　☎0778－47－8013

作品募集

第９回「我が家の家事・育児」写真コンテスト



南越前町男女ネットワークでは、男女が共に支え合い、いきいきと暮らしている家族の写真を募集します。

　みなさんの家庭の笑顔あふれる瞬間、ほほえましい姿など、ぜひご応募ください。
　スマートフォンからの応募も大歓迎です。

応募資格　**南越前町内に在住している方**
※応募者１人につき２点まで応募可能

募集作品
◆募集テーマ　**「我が家の家事・育児」**
家族で協力して家事や育児を行う様子など
（例：パパとの料理風景、きょうだいのお世話の様子など）
◆作品規格　容量が概ね 3MB 以上 10MB 以下の画像データ　**※合成・加工不可**

募集締切　**令和８年 12 月 28 日（月）【必着】**

応募方法　次の方法からご応募ください。

メールで応募

① 「こちらからメールで応募」をクリックします。
② メール作成画面が開きます。
③ 必要事項を記入のうえ送信してください。
※メール１通につき１枚の写真を添付してください。

専用フォームから応募

①必要事項を記入のうえ送信してください。
※専用フォーム１件につき１枚の写真を添付してください。

賞　★最優秀賞　１点　★優秀賞　３点　★入選　５点

結果発表　令和 ９ 年２月中旬に入賞者に通知するとともに、入賞作品は町のホームページなどにおいて掲載させていただきます。

注意事項　第三者の肖像、プライバシーおよび著作物等を含む応募作品については、本コンテストへの応募および当町による利用について、当該権利者から事前の使用許諾・承諾を受けたうえでご応募ください。

問合せ　南越前町男女ネットワーク事務局（南越前町総務課内）
☎0778-47-8000　✉soumu@town.minamiechizen.lg.jp

主催／南越前町男女ネットワーク
共催／南越前町総務課

南越前町人事行政の運営等の状況を公表します

地方公務員法第 58 条の 2 および南越前町人事行政の運営等の状況の公表に関する条例に基づき、南越前町職員の状況を次のとおり公表します。

○部門別職員数の状況

(各年度4月1日現在)

部門	区分	職員数 令和7年度	令和8年度	増減
一般行政部門	議会	2	2	0
	総務	42	39	△3
	税務	7	7	0
	民生	50	54	4
	衛生	14	14	0
	農林水産	10	10	0
	商工	11	11	0
	土木	10	10	0
特別行政部門	教育	17	18	1
公営企業等会計部門	病院	18	19	1
	水道	1	1	0
	下水道	2	2	0
	その他	26	25	△1
合計		210	212	2

(注) 公営企業等会計部門のその他は、国民健康保険事業や介護保険事業などをいいます。

○職員の採用・退職状況

令和7年度採用者	令和7年度退職者
11人	10人

○職員の平均年齢、平均給料月額の状況

(令和8年4月1日現在)

区分	平均年齢	平均給料月額
一般行政職	40.1歳	307,600円
技能労務職	51.1歳	257,500円

○職員給与費の状況

(令和7年度普通会計決算)

職員数	給料	職員手当	期末・勤勉手当	計
人	千円	千円	千円	千円
169	593,511	97,607	238,320	929,438

(注) 特別職の人数・給料・手当は含まれていません。
また、職員手当に退職手当は含まれていません。

○職員の期末・勤勉手当の状況

(令和7年度支給割合)

区分	6月期	12月期
期末手当	1.25月分	1.275月分
勤勉手当	1.05月分	1.075月分

○職員の初任給の状況

(令和8年4月1日現在)

区分	大学卒	高校卒
一般行政職	225,600円	200,300円

○特別職の給料、報酬の状況

(令和8年4月1日現在)

区分	給料または報酬月額	期末手当(令和7年度支給割合)	
町長	830,000円	6月期	1.725月分
副町長	680,000円	12月期	1.775月分
教育長	570,000円	計	3.5月分
議長	310,000円	6月期	1.70月分
副議長	242,000円	12月期	1.75月分
議員	226,000円	計	3.45月分

このほか、職員手当・勤務条件・服務・分限および懲戒処分・研修・福祉・公平委員会の状況について、町のホームページで公表していますので、ご覧ください。

町ホームページ

■問合せ　総務課　☎0778－47－8000

防火デザイン入賞作品

南越前町少年消防クラブ員（小学6年生）を対象に防火デザインを募集した結果、71作品の応募があり、次の作品が入賞しました。（敬称略）

最優秀賞 今庄小学校　田中　奈穂子
優秀賞 南条小学校　代継　瑛大
特別賞 河野小学校　石丸　太陽
佳作 南条小学校　加藤　弘士郎
南条小学校　小不動　滉太
南条小学校　三浦　桜介
湯尾小学校　大倉　愛菜
湯尾小学校　妙珍　有希乃
今庄小学校　鈴木　海吏
河野小学校　出村　璃央
入選 南条小学校　三田村　丈瑠
南条小学校　林　來煌
南条小学校　今村　優仁
南条小学校　上野　歩
南条小学校　佐治　陽翔
南条小学校　齋藤　朱李
今庄小学校　藤本　真帆
湯尾小学校　菊地　直哉
湯尾小学校　山際　琉偉
河野小学校　池田　紅心羽


特別賞


優秀賞


最優秀賞

問合せ 南越消防組合
南消防署
南消防署河野分署　☎0778-48-3119
☎0778-45-0119

南越前町役場の開庁時間が変わりました

業務の効率化、働き方改革を進めるため、役場庁舎の開庁時間を見直しました。皆さまのご理解とご協力をよろしくお願いします。

開庁時間 9：00～16：30
※職員の勤務時間（8：30～17：15）は変更ありません。

電話受付 9：00～16：30
※受付時間外の電話は、音声案内となります。
※緊急時、お急ぎの場合や折り返しのお電話の場合は、従来どおり宿日直者につながります。（必要に応じて担当部局が対応します）

対象施設 南越前町役場、今庄事務所、河野事務所、教育委員会事務局

窓口業務の延長 **毎月第2・4火曜日は18：30**まで窓口業務を延長します。
（南越前町役場 町民税務課のみ※一部業務を除く）
※役場に「行かない」窓口もぜひご利用ください。スマートフォンとマイナンバーカードで簡単・便利に申請できます。

開庁時間の見直し

窓口業務の延長

「行かない」窓口

問合せ 総務課　☎0778－47－8000

「国の教育ローン」（日本政策金融公庫）のご案内

高校・大学などへの入学時や在学中にかかる費用を対象とした公的な融資制度です。お子さま1人につき350万円以内を、固定金利［年4.60%（令和8年11月2日現在）］で利用でき、在学期間内は利息のみの支払いとすることができます。

詳しくは、ホームページをご覧いただくか、お電話でお問い合わせください。

問合せ 教育ローンコールセンター　TEL 0570－008656（ナビダイヤル）
または、　TEL 03－5321－8656

日本政策金融公庫ホームページ

こんにちは

地域包括支援センターです

■問合せ　地域包括支援センター（健康福祉課内）　☎0778−47−8009
社会福祉協議会地域包括支援センター（今庄福祉センター２階）　☎0778−45−1170
〃　河野支所（河野保健福祉センター１階）　☎0778−48−2260

～地域の元気を支える、サポーターの皆さまをご紹介～

町内では、介護予防・フレイル予防・認知症予防などで多くのサポーターが活躍しています。今回はその活動をご紹介します。

今年度、地域ふれあいサロンで実施しているフレイルチェックでは、フレイル予防サポーターが参加者の握力や滑舌などを測定し、健康状態とフレイル※の兆候を参加者と一緒に確認しました。

さらに、町民文化祭での脳の健康度測定会場では、介護予防サポーターにより血管年齢や野菜摂取量の測定を行いました。また、認知症カフェでは、認知症サポーターに準備や運営のご協力をいただいています。

各サポーターの皆さまは、紹介した活動の他にも住民に寄り添ったさまざまな支援に携わっています。こうした温かい活動が、地域の健康づくりと助け合いの大きな支えとなっています。

※フレイル…加齢により心身が老い衰えた状態のこと。



フレイル予防サポーター
（フレイルチェックの様子）



認知症サポーター
（認知症カフェの運営）



年金のお知らせ

■問合せ　武生年金事務所　℡0778−23−1126
（自動音声案内「2」の後「2」選択）
町民税務課　☎0778−47−8015

国民年金保険料は全額が社会保険料控除の対象です

国民年金保険料は、年末調整や確定申告の際に社会保険料控除としてその年の課税所得から控除されます。控除の対象となるのは、令和８年中（令和８年１月１日から令和８年12月31日まで）に納められた保険料の全額です（令和８年中に納められたものであれば、過去の年度分の保険料や追納された保険料も控除の対象となります）。

日本年金機構から、次のスケジュールで「社会保険料（国民年金保険料）控除証明書」が対象者宛てに送付されますので、お手元に届きましたら、大事に保管し、年末調整や確定申告の際にご使用ください。

	対象者	送付時期	
①	令和８年１月１日から令和８年９月30日までの間に国民年金保険料を納付された方	郵送	令和８年10月下旬から11月上旬にかけて順次
②	①のうち、「ねんきんネット」において事前に電子送付希望の登録を行った方	電子送付	令和８年10月中旬から下旬にかけて順次
③	令和８年10月１日から令和８年12月31日までの間に国民年金保険料を納付された方 ※①の対象者は除く	郵送	令和９年２月上旬
④	③のうち、「ねんきんネット」において事前に電子送付希望の登録を行った方	電子送付	令和９年１月下旬から順次

消費者通信 第46号

その買い物「定期購入」になっていませんか？

「初回無料！」「お試し価格！」「今だけ限定！」など、通販は思わずひきつけられる言葉や商品があふれています。

その一方で、「一回だけのつもりで購入したのに継続契約になっていた」「解約しようとしても手続きができない」などという「定期購入（サブスク）」に関するトラブルが後を絶ちません。望まない契約によって、予定外の支払いが生じることのないよう、購入前に必ず以下の４点を確認しましょう。



① 定期購入になっていないか

▶「定期コース」「自動継続」などの表示になっていないかを確認してください。

② 継続回数の条件はあるか

▶「5 回以上の継続が条件」など、継続の縛りがないかを確認してください。

③ 2 回目からいくら支払うのか

▶初回価格だけでなく、2 回目以降の料金や送料も必ず確認してください。

④ 解約方法や返品条件の確認

▶解約方法や返品ができるかなどが明示されているか、よく確認した上で申し込みを判断してください。

契約・購入に不安があるときには一度立ち止まって！

- 事業者名を検索してみる
- 購入画面をスクリーンショットして保存しておく
- 一人で判断しない
- クレジットカードの利用明細を定期的に確認

問合せ 福井県消費生活センター TEL 0776－22－1102（消費者ホットライン「188」）
総務課防災安全室 ☎ 0778－47－8016

年末の交通安全県民運動

ゆっくり走ろう 雪のふる里 北陸路

12 月 11 日（金）～ 20 日（日）

北陸三県統一重点　高齢者交通事故防止



リトリートたくらの もち

今年も

年末鏡餅・小餅

ご注文承ります！



ご注文は

「もち注文書」または

お電話で受け付けております。

※「もち注文書」は、リトリートたくらおよび今庄の宿かねおりにございます。11月30日（月）の福井新聞にも折り込まれます。

★地方発送はいたしません。

★年末の注文の締切は
12月14日（月）です。（水曜日は休館日）

〒919－0116 南条郡南越前町古木59－52

（一財）南越前町公共施設管理公社
リトリートたくら
☎ 0778-45-1310
FAX0778-45-1351

ウォーターランド通信

■問合せ　ウォーターランド南条　☎0778－47－3711　ウォーターランド南条　検索

★おすすめのスタジオ教室

●『エンジョイエアロ』（講師：山田）

毎週木曜日　午後7時30分～午後8時20分

初めての方や、楽しく体を動かしたい方におすすめです。音楽に合わせて弾む動きと全身運動で、脂肪燃焼やダイエットにも効果的です。自分のペースで楽しく動いて気持ちよく汗をかき、心と体をリフレッシュしましょう。

●「脳トレ健康体操」（講師：倉野）

毎週金曜日　午前11時～午前11時50分

音楽×脳トレ×体操で心も体もリフレッシュしませんか？椅子に座ったままリズミカルな音楽に合わせて体を動かします。さらに、手足を動かしながら簡単な頭の体操を組み合わせ、体だけでなく脳も同時に活性化！大切にしているのは、「頭と体をつなげること」そして、「うまくやること」よりも「楽しむこと」笑顔あふれる楽しい時間を一緒に過ごしましょう！

★12月の営業時間のお知らせ（トレーニングジム・スタジオ教室）

〔月〕午後1時～午後8時30分
〔火～金〕午前10時～午後8時30分
〔土〕午後1時～午後5時30分
〔祝〕午前10時～午後5時30分
〔日〕休館日

※年末年始の営業日については、町民カレンダー裏面をご覧ください。

※プールは修繕工事中のため利用できません。教室は、越前市のプールで実施しています。

最新の情報はホームページをご覧ください。

ウォーターランド南条ホームページ

@W.L_NANJO
インスタグラム

◀100年持続可能な「暮らしの幸せ」を、このまちから。▶

南えちぜん家庭医療・地域医療研修センター

センター長通信

Vol.6



「あなたの思いを大切にする医療」

こんにちは。南えちぜん家庭医療・地域医療研修センター長の新野です。今回は、思いを大切にする「患者中心の医療」についてお話します。

例えば、膝の痛みで受診をした方。医療者は痛みの原因を診察を通して考えますが、人の思いはさまざまです。「畑仕事を続けていたい」「手術を受けて早く治したい」という方もいれば、「できれば手術は避けたい」と考える方もいます。同じ膝の痛みでも人によって望む方針は異なります。

家庭医療では、医学的な病気だけでなく、患者さんが病気をどのように解釈し、どのような医療を求めているか、何を心配し、日々の生活にどのような影響がでているのかという、「病の体験」も大切にします。そして、医学的な判断と患者さんの希望をすり合わせ、お互いに納得できる検査や治療の方針を一緒に考えます。これを「共通の理解基盤を見いだす」といいます。

病気を診ることと、その人の思いを聴き、検査や治療方針に反映すること。その両方を大切にするのが、患者中心の医療です。診察室では、症状だけでなく、暮らしの中で困っていることや大切にしたいことも、ぜひお聞かせください。

新任医師の紹介



このたび、今庄診療所に10月から3月まで勤務することになりました岩村菜々美です。南越前町は自然が豊かで、とても魅力的なところだと感じています。地域の皆さまのお役に立てるよう、精一杯頑張りたいと思います。どうぞよろしくお願いします。

ホームページ一次公開＆笑顔の写真大募集！

南えちぜん家庭医療・地域医療研修センターの公式ホームページを一次公開しました。ホームページでは、センターの取り組みを紹介していきますのでぜひご覧ください。二次公開に向けて地域の皆さまの「笑顔の写真」を募集しています。詳しくは本紙10ページをご覧ください。

公式ホームページ

■問合せ　医療保健室　☎0778－45－1724

図書館だより

■問合せ　南条図書館　☎0778−47−3819
今庄図書館　☎0778−45−8004
河野図書館　☎0778−48−2881
https://lib.town.minamiechizen.fukui.jp/
※ホームページでは、図書の検索・予約などができます。
ホームページ

図書館からのお願い

雨や雪の日が多い季節となりました。本が濡れないよう、図書はバッグか袋に入れて、持ち歩くようお願いします。



ちょっと気になるBOOK紹介

いちいちうるせえな　ありがたいね

佐藤愛子　あさ出版　2026年

この本は2026年4月29日に逝去された作家・佐藤愛子さんの102年の人生を凝縮したような一冊です。歯に衣着せぬ物言いで知られる佐藤さん。本書は、人生や老い、結婚、仕事、そして世の中への怒りなど様々なテーマについての言葉が納められています。戦争や結婚、離婚といった出来事に向き合いながら時代を駆け抜けた佐藤さんが、どのように生きてきたのか。その率直な言葉から、人生の厳しさだけでなく、その中にある喜びや生きるための教訓も伝わってきます。

人生について考えたいとき、日々の暮らしに少し疲れたとき、ぜひ手に取って見てください。佐藤さんからのエールを受け取れるかもしれませんよ。

新着図書案内

一般書

【小　説】

午前二時のチャンギ空港	宇野　碧
たまごの旅人〔2〕	近藤　史恵
かぜゆら	西條　奈加
みちひらきのおかげ犬	谷　瑞恵
町は今日も	寺地　はるな
長崎出島かれいどすこうぷ	永井　紗耶子
きずもの	西　加奈子
あなたのいない世界で	原田　ひ香
誤訳するこの世界で僕は	ブレイディ　みかこ

【小　説】

初髪下ろし	水沢　文尾
探偵小石は戻らない	森　バジル

【そ の 他】

丘の上の小さな本屋さん	アルバ・ドナーティ
初老の作法	小山　薫堂
健康寿命を延ばすために知りたいことが全部のってる本	荒木　厚／監修
駅そば大全	イカロス出版
人生は話し方で決まる！	浅沼　道郎
[新装版]生きて行く私　上・下	宇野　千代

児童書

【え ほ ん】

はっけん絵本　駅	青山　邦彦
だいくとおにろく(日本の昔話)	松居　直／再話
呪いのスマホ	有田　奈央
れいぞうこパーティー	うえだ　しげこ
くらやみパーティー	岡田　よしたか
おや？これなんじゃろ	北村　裕花
花のき村と盗人たち	新美　南吉
まくらがすっとんおちてきた	井上　賀百合
わっちゃった	X．ファン
はっぱっぱっ！	すとう　あさえ
っのえほん	たかはし　みどり

【おはなし】

あたしのすてきなすてきなベッド	いとう　みく
てまりのナゾほどき帳〔2〕	荒川　衣歩
おじいさんのランプ　新見南吉童話傑作選	新美　南吉
だっぴ！	志津　栄子
ウィッチスパーク	ドミニク・バレンテ

【そ の 他】

10歳からの図解でわかる選挙	林　大介／監修
サリバン先生	奥良　モト／漫画
つかめ！理科ダマン　2	シン　テフン
丹羽長秀	加来耕三／企画・構成・監修
木がたおれたあと	ヴァレンティーナ・ゴッタルディ

★このほかにも新着図書はまだまだあります！ぜひ、図書館へお越しください。

戸籍の窓

受付 令和８年10月１日～10月31日

人口と世帯（令和８年１１月１日現在　（　）は前月比）
総人口：9,016人（−22）男4,390人（−4）女4,626人（−18）　**世帯数：**3,275世帯（−16）
【内、外国人：101人（−12）男39人（±0）女62人（−12）　外国人世帯数：69世帯（−12）】

お誕生おめでとう

町の魅力あふれる情報をお届けします。
「南越前町公式 Instagram」を開設しました！

南越前町では、町の魅力や情報を広く配信し、町に対する関心を高め、ファン（関係人口・交流人口・移住検討者等）の拡大・創出を図ることを目的に「南越前町公式 Instagram」を開設しました。

主に町外の方に向けた町の魅力、観光・イベント情報、移住支援策の発信、認知度向上や特産品など、ブランド力の強化を図る内容を発信していきます。

町民の皆さまも Instagram を通じて、地元の魅力にぜひ触れてみてください。

【アカウント名】
minamiechizen_official

MINAMIECHIZEN_OFFICIAL
フォローよろしくお願いします★



11月に発信した投稿動画

南えちぜん
発　行　南越前町 〒919-0292 福井県南条郡南越前町東大道29-1　☎㈹0778−47−3000
編　集　南越前町みらい創造課　☎0778−47−8013　FAX 0778−47−3261
264号発行　令和8年11月25日　次号は令和9年1月8日発行 https://www.town.minamiechizen.lg.jp/
★「町民カレンダー1月」のみ12月25日に配布します。
南越前町 facebook